C.C.

VITT. EM. III

Digitized by Google

LIBRERIA
ORLANDI
73
R.BIBLIOTECA NAZ LE
R.BIBLIOTECA NAZ LE
NAPOLI

Digitized by Google

Digitized by Google

Digitized by Google

Digitized by Google

Digitized by Google

OEUVRES

DE

LA FONTAINE.

Cette édition stéréotype se vend, à Paris,

Chez ANTOINE-AUGUSTIN RENOUARD, libraire,
rue Saint-André-des-Arcs, n.° 42.

Digitized by Google

Exemplaire interligné.

Petit papier fin d'Essone, imprimé en Nivôse an XII, sur 294 clichés, ou pages fixes de métal à caractères saillants, estampées à chaud par la chute d'une forte planche en creux.

La planche matrice en usage depuis un siècle n'étoit d'abord qu'une masse de terre argileuse, et en dernier lieu de plomb, creusée par l'enfoncement simultané d'un texte mobile en caractères d'imprimerie. Or, chacun de ces caractères n'étant que le produit d'une fonte dans sa matrice particulière frappée par un poinçon, il est évident que la forme du relief primitif, gravée sur acier avec une justesse extrême, passoit par trois empreintes intermédiaires avant d'être exprimée sur le cliché.

Notre procédé en matrices à caractère isolé n'admet qu'une seule empreinte préparatoire, qui n'altère jamais la pureté du poinçon original. Qu'on se figure des types mobiles de cuivre, séparément frappés EN CREUX par l'acier prototype; et les assembler ce sera obtenir une de nos matrices paginaires. On voit que ce stéréotypage, simple comme la typographie usuelle, n'en diffère que par le sens inverse de ses caractères, dont l'unique usage est d'estamper le relief de la page fixe, qui doit porter l'encre sur le papier.

Digitized by Google

430957

LES AMOURS DE PSYCHÉ

ET

DE CUPIDON,

SUIVIES DES POËMES

D'ADONIS, DE LA CAPTIVITÉ DE SAINT-MALC,

ET DU QUINQUINA.

BIBLIOTECA NAZIONALE DI FIRENZE

PARIS,

STÉRÉOTYPE D'HERHAN.

XII. = 1804.

Digitized by Google

Digitized by Google

A MADAME

LA DUCHESSE DE BOUILLON.

MADAME,

C'est avec quelque sorte de confiance que je vous dédie cet ouvrage; non qu'il n'ait assurément des défauts, et que le présent que je vous fais soit d'un tel mérite qu'il ne donne sujet de craindre; mais comme votre altesse est équitable, elle agréera du moins mon intention. Ce qui doit toucher les grands, ce n'est pas le prix des dons qu'on leur fait, c'est le zèle qui accompagne ces mêmes dons, et qui, pour en mieux parler, fait leur véritable prix auprès d'une ame comme la vôtre. Mais,

madame, j'ai tort d'appeler présent ce qui n'est qu'une simple reconnoissance.

Il y a long-temps que monseigneur le duc de Bouillon me comble de graces, d'autant plus grandes que je les mérite moins. Je ne suis pas né pour le suivre dans les dangers : cet honneur est réservé à des destinées plus illustres que la mienne. Ce que je puis est de faire des vœux pour sa gloire, et d'y prendre part en mon cabinet, pendant qu'il remplit les provinces les plus éloignées des témoignages de sa valeur, et qu'il suit les traces de son oncle et de ses ancêtres sur ce théâtre où ils ont paru avec tant d'éclat, et qui retentira long-temps de leur nom et de leurs exploits. Je me figure l'héritier de tous ces héros cherchant les périls dans le même temps que je jouis d'une oisiveté que les seules muses interrompent. Certes c'est un bonheur extraordinaire pour moi, qu'un prince qui a tant de passion pour la guerre, tellement ennemi du repos et de la mollesse, me voie d'un œil aussi favorable, et me donne autant de marques de bienveillance, que si j'avois exposé ma vie pour son service. J'avoue, madame, que je suis sensible à ces choses : heureux que sa majesté m'ait donné un maître qu'on ne sauroit trop aimer, malheureux de lui être si inutile ! J'ai cru entrer en société de louanges avec un époux qui lui est si cher. L'union

Digitized by Google

vous rend vos avantages communs, et en multiplie la gloire, pour ainsi dire. Pendant que vous écoutez avec transport le récit de ses belles actions, il n'a pas moins de ravissement d'entendre ce que toute la France publie de la beauté de votre ame, de la vivacité de votre esprit, de votre humeur bienfaisante, de l'amitié que vous avez contractée avec les Graces; elle est telle qu'on ne croit pas que vous puissiez jamais vous séparer. Ce n'est là qu'une partie des louanges que l'on vous donne. Je voudrois avoir un amas de paroles assez précieuses pour achever cet éloge, et pour vous témoigner, plus parfaitement que je n'ai fait jusqu'ici, avec combien de passion et de zèle je suis,

MADAME,

de votre altesse

le très humble et très
obéissant serviteur
LA FONTAINE.

Digitized by Google

PRÉFACE.

J'ai trouvé de plus grandes difficultés dans cet ouvrage qu'en aucun autre qui soit sorti de ma plume. Cela surprendra sans doute ceux qui le liront : on ne s'imaginera jamais qu'une fable contée en prose m'ait tant emporté de loisir ; car pour le principal point, qui est la conduite, j'avois mon guide ; il m'étoit impossible de m'égarer. Apulée me fournissoit la matière ; il ne restoit que la forme, c'est-à-dire les paroles : et d'amener de la prose à quelque point de perfection, il ne semble pas que ce soit une chose fort malaisée ; c'est la langue naturelle de tous les hommes. Avec cela, je confesse qu'elle me coûte autant que les vers. Que si jamais elle m'a coûté, c'est dans cet ouvrage. Je ne savois quel caractère choisir : celui de l'histoire est trop simple ; celui du roman n'est pas encore assez orné ; et celui du poëme l'est plus qu'il ne faut. Mes personnages me demandoient quelque chose de galant : leurs aventures, étant pleines de merveilleux en beaucoup d'endroits, me demandoient quelque chose d'héroïque et de relevé. D'employer l'un en un endroit, et l'autre en un autre, il n'est pas permis : l'uniformité de

style est la règle la plus étroite que nous ayons. J'avois donc besoin d'un caractère nouveau, et qui fût mêlé de tous ceux-là : il me le falloit réduire dans un juste tempérament. J'ai cherché ce tempérament avec un grand soin : que je l'aie ou non rencontré, c'est ce que le public m'apprendra.

Mon principal but est toujours de plaire : pour en venir là, je considère le goût du siècle. Or, après plusieurs expériences, il m'a semblé que ce goût se porte au galant et à la plaisanterie. Non que l'on méprise les passions ; bien loin de cela, quand on ne les trouve pas dans un roman, dans un poëme, dans une pièce de théâtre, on se plaint de leur absence : mais dans un conte comme celui-ci ; qui est plein de merveilleux, à la vérité, mais d'un merveilleux accompagné de badineries, et propre à amuser des enfants, il a fallu badiner depuis le commencement jusqu'à la fin ; il a fallu chercher du galant et de la plaisanterie. Quand il ne l'auroit pas fallu, mon inclination m'y portoit ; et peut-être y suis-je tombé en beaucoup d'endroits contre la raison et la bienséance.

Voilà assez raisonné sur le genre d'écrire que j'ai choisi : venons aux inventions. Presque toutes sont d'Apulée, j'entends les principales et les meilleures. Il y a quelques épisodes de moi, comme l'aventure de la grotte, le vieillard et les deux

ed by Google

bergères, le temple de Vénus et son origine, la description des enfers, et tout ce qui arrive à Psyché pendant le voyage qu'elle y fait, et à son retour jusqu'à la conclusion de l'ouvrage. La manière de conter est aussi de moi, et les circonstances, et ce que disent les personnages. Enfin ce que j'ai pris de mon auteur est la conduite et la fable; et c'est en effet le principal, le plus ingénieux, et le meilleur de beaucoup. Avec cela j'y ai changé quantité d'endroits, selon la liberté ordinaire que je me donne. Apulée fait servir Psyché par des voix dans un lieu où rien ne doit manquer à ses plaisirs, c'est-à-dire qu'il lui fait goûter ces plaisirs sans que personne paroisse. Premièrement cette solitude est ennuyeuse; outre cela elle est effroyable. Où est l'aventurier et le brave qui toucheroit à des viandes lesquelles viendroient d'elles-mêmes se présenter? Si un luth jouoit tout seul, il me feroit fuir, moi qui aime extrêmement la musique. Je fais donc servir Psyché par des nymphes qui ont soin de l'habiller, qui l'entretiennent de choses agréables, qui lui donnent des comédies et des divertissements de toutes les sortes.

Il seroit long, et même inutile, d'examiner les endroits où j'ai quitté mon original, et pourquoi je l'ai quitté. Ce n'est pas à force de raisonnement

Digitized by Google

qu'on fait entrer le plaisir dans l'ame de ceux qui lisent : leur sentiment me justifiera, quelque téméraire que j'aie été; ou me rendra condamnable, quelque raison qui me justifie. Pour bien faire, il faut considérer mon ouvrage, sans relation à ce qu'a fait Apulée, et ce qu'a fait Apulée, sans relation à mon livre, et là-dessus s'abandonner à son goût.

Au reste j'avoue qu'au lieu de rectifier l'oracle dont il se sert au commencement des aventures de Psyché, et qui fait en partie le nœud de la fable, j'en ai augmenté l'inconvénient, faute d'avoir rendu cet oracle ambigu et court, qui sont les deux qualités que les réponses des dieux doivent avoir, et qu'il m'a été impossible de bien observer. Je me suis assez mal tiré de la dernière, en disant que cet oracle contenoit aussi la glose des prêtres; car les prêtres n'entendent pas ce que le dieu leur fait dire. Toutefois il peut leur avoir inspiré la paraphrase aussi-bien qu'il leur a inspiré le texte, et je me sauverai encore par-là. Mais sans que je cherche ces petites subtilités, quiconque fera réflexion sur la chose trouvera que ni Apulée ni moi nous n'avons failli.

Je conviens qu'il faut tenir l'esprit en suspens dans ces sortes de narrations, comme dans les pièces de théâtre. On ne doit jamais découvrir

la fin des évènements ; on doit bien les préparer, mais on ne doit pas les prévenir. Je conviens encore qu'il faut que Psyché appréhende que son mari ne soit un monstre. Tout cela est apparemment contraire à l'oracle dont il s'agit, et ne l'est pas en effet : car premièrement la suspension des esprits et l'artifice de cette fable ne consistent pas à empêcher que le lecteur ne s'aperçoive de la véritable qualité du mari qu'on donne à Psyché ; il suffit que Psyché ignore celui qu'elle a épousé, et que l'on soit en attente de savoir si elle verra cet époux, par quel moyen elle le verra, et quelles seront les agitations de son ame après qu'elle l'aura vu. En un mot, le plaisir que doit donner cette fable à ceux qui la lisent, ce n'est pas leur incertitude à l'égard de la qualité de ce mari, c'est l'incertitude de Psyché seule : il ne faut pas que l'on croie un seul moment qu'une si aimable personne ait été livrée à la passion d'un monstre, ni même qu'elle s'en tienne assurée ; ce seroit un trop grand sujet d'indignation au lecteur. Cette belle doit trouver de la douceur dans la conversation et dans les caresses de son mari, et de fois à autres appréhender que ce ne soit un démon ou un enchanteur; mais le moins de temps que cette pensée lui peut durer jusqu'à ce qu'il soit besoin de préparer la catastrophe, c'est

assurément le plus à propos. Qu'on ne dise point que l'oracle l'empêche bien de l'avoir. Je confesse que cet oracle est très clair pour nous ; mais il pouvoit ne l'être pas pour Psyché : elle vivoit dans un siècle si innocent, que les gens d'alors pouvoient ne pas connoître l'Amour sous toutes les formes que l'on lui donne. C'est à quoi on doit prendre garde; et par ce moyen il n'y aura plus d'objection à me faire pour ce point-là.

Assez d'autres fautes me seront reprochées sans doute; j'en demeurerai d'accord, et ne prétends pas que mon ouvrage soit accompli : j'ai tâché seulement de faire en sorte qu'il plût, et que même on y trouvât du solide aussi-bien que de l'agréable.

C'est pour cela que j'y ai enchâssé des vers en beaucoup d'endroits, et quelques autres enrichissements, comme le voyage des quatre amis, leur dialogue touchant la compassion et le rire, la description des enfers, celle d'une partie de Versailles. Cette dernière n'est pas tout-à-fait conforme à l'état présent des lieux; je les ai décrits en celui où dans deux ans on les pourra voir. Il se peut faire que mon ouvrage ne vivra pas si longtemps; mais, quelque peu d'assurance qu'ait un auteur qu'il entretiendra un jour la postérité, il doit toujours se la proposer autant qu'il lui est possible, et essayer de faire les choses pour son usage.

LES AMOURS DE PSYCHÉ ET DE CUPIDON.

LIVRE PREMIER.

QUATRE amis, dont la connoissance avoit commencé par le Parnasse, lièrent une espèce de société que j'appellerois académie si leur nombre eût été plus grand, et qu'ils eussent autant regardé les muses que le plaisir. La première chose qu'ils firent, ce fut de bannir d'entr'eux les conversations réglées, et tout ce qui sent sa conférence académique. Quand ils se trouvoient ensemble et qu'ils avoient bien parlé de leurs divertissements,

Digitized by Google

si le hasard les faisoit tomber sur quelque point de science ou de belles-lettres, ils profitoient de l'occasion : c'étoit toutefois sans s'arrêter trop long-temps à une même matière, voltigeant de propos en autre, comme des abeilles qui rencontreroient en leur chemin diverses sortes de fleurs.

L'envie, la malignité ni la cabale n'avoient de voix parmi eux. Ils adoroient les ouvrages des anciens, ne refusoient point à ceux des modernes les louanges qui leur sont dues, parloient des leurs avec modestie, et se donnoient des avis sincères lorsque quelqu'un d'eux tomboit dans la maladie du siècle, et faisoit un livre, ce qui arrivoit rarement.

Polyphile y étoit le plus sujet; (c'est le nom que je donnerai à l'un de ces quatre amis.) Les aventures de Psyché lui avoient semblé fort propres pour être contées agréablement. Il y travailla long-temps sans en parler à personne : enfin il communiqua son dessein à ses trois amis; non pas pour leur demander s'il continueroit, mais comment ils trouvoient à propos qu'il continuât. L'un lui donna un avis, l'autre un autre : de tout cela il ne prit que ce qui lui plut. Quand l'ouvrage fut achevé, il demanda jour et rendez-vous pour le lire.

Acante ne manqua pas, selon sa coutume, de proposer une promenade en quelque lieu, hors de la ville, qui fût éloigné, et où peu de gens entrassent. On ne les viendroit point interrompre; ils écouteroient cette lecture avec moins de bruit et

plus de plaisir. Il aimoit extrêmement les jardins, les fleurs, les ombrages. Polyphile lui ressembloit en cela; mais on peut dire que celui-ci aimoit toutes choses. Ces passions, qui leur remplissoient le cœur d'une certaine tendresse, se répandoient jusque dans leurs écrits, et en formoient le principal caractère. Ils penchoient tous deux vers le lyrique; avec cette différence, qu'Acante avoit quelque chose de plus touchant, Polyphile de plus fleuri.

Des deux autres amis, que j'appellerai Ariste et Gelaste, le premier étoit sérieux sans être incommode; l'autre étoit fort gai.

La proposition d'Acante fut approuvée. Ariste dit qu'il y avoit de nouveaux embellissements à Versailles; qu'il falloit les aller voir, et partir matin, afin d'avoir le loisir de se promener après qu'ils auroient entendu les aventures de Psyché. La partie fut incontinent conclue : dès le lendemain ils l'exécutèrent. Les jours étoient encore assez longs, et la saison belle : c'étoit pendant le dernier automne.

Nos quatre amis, étant arrivés à Versailles de fort bonne heure, voulurent voir, avant le dîner, la ménagerie : c'est un lieu rempli de plusieurs sortes de volatiles et de quadrupèdes, la plupart très rares et de pays éloignés. Ils admirèrent en combien d'espèces une seule espèce d'oiseaux se multiplioit, et louèrent l'artifice et les diverses imaginations de la nature, qui se joue dans les

Digitized by Google

animaux comme elle fait dans les fleurs. Ce qui leur plut davantage, ce furent les demoiselles de Numidie, et certains oiseaux pêcheurs qui ont un bec extrêmement long, avec une peau au-dessous qui leur sert de poche. Leur plumage est blanc, mais d'un blanc plus clair que celui des cygnes : même de près il paroît carné, et tire sur la couleur de rose vers la racine. On ne peut rien voir de plus beau. C'est une espèce de cormorans.

Comme nos gens avoient encore du loisir, ils firent un tour à l'orangerie. La beauté et le nombre des orangers et des autres plantes qu'on y conserve ne se sauroient exprimer. Il y a tel de ces arbres qui a résisté aux attaques de cent hivers.

Acante ne voyant personne autour de lui que ses trois amis (celui qui les conduisoit étoit éloigné), Acante, dis-je, ne se put tenir de réciter certains couplets de poésie que les autres se souvinrent d'avoir vus dans un ouvrage de sa façon.

Sommes-nous, dit-il, en Provence?
Quel amas d'arbres toujours verts
Triomphe ici de l'inclémence
Des aquilons et des hivers!

Jasmins dont un air doux s'exhale,
Fleurs que les vents n'ont pu ternir,
Aminte en blancheur vous égale;
Et vous m'en faites souvenir.

Orangers, arbres que j'adore,
Que vos parfums me semblent doux!

Digitized by Google

Est-il dans l'empire de Flore
Rien d'agréable comme vous ?

Vos fruits aux écorces solides
Sont un véritable trésor ;
Et le jardin des Hespérides
N'avoit point d'autres pommes d'or.

Lorsque votre automne s'avance,
On voit encor votre printemps ;
L'espoir avec la jouissance
Logent chez vous en même temps.

Vos fleurs ont embaumé tout l'air que je respire :
Toujours un aimable zéphyre
Autour de vous se va jouant.
Vous êtes nains ; mais tel arbre géant,
Qui déclare au soleil la guerre,
Ne vous vaut pas,
Bien qu'il couvre un arpent de terre
Avec ses bras.

La nécessité de manger fit sortir nos gens de ce lieu si délicieux. Tout leur dîner se passa à s'entretenir des choses qu'ils avoient vues, et à parler du monarque pour qui on a assemblé tant de beaux objets. Après avoir loué ses principales vertus, les lumières de son esprit, ses qualités héroïques, la science de commander ; après, dis-je, l'avoir loué fort long-temps, ils revinrent à leur premier entretien, et dirent que Jupiter seul peut continuellement s'appliquer à la conduite de l'univers. Les hommes ont besoin de quelque relâche. Alexandre

Digitized by Google

faisoit la débauche ; Auguste jouoit ; Scipion et Lælius s'amusoient souvent à jeter des pierres plates sur l'eau : notre monarque se divertit à faire bâtir des palais ; cela est digne d'un roi. Il y a même une utilité générale ; car par ce moyen les sujets peuvent prendre part aux plaisirs du prince, et voir avec admiration ce qui n'est pas fait pour eux. Tant de beaux jardins et de somptueux édifices sont la gloire de leur pays. Et que ne disent point les étrangers ! Que ne dira point la postérité, quand elle verra ces chefs-d'œuvre de tous les arts !

Les réflexions de nos quatre amis finirent avec leur repas. Ils retournèrent au château ; virent les dedans, que je ne décrirai point, ce seroit une œuvre infinie. Entre autres beautés, ils s'arrêtèrent long-temps à considérer le lit, la tapisserie et les sièges dont on a meublé la chambre et le cabinet du roi. C'est un tissu de la Chine, plein de figures qui contiennent toute la religion de ce pays-là. Faute de brachmanes, nos quatre amis n'y comprirent rien.

Du château ils passèrent dans les jardins, et prièrent celui qui les conduisoit de les laisser dans la grotte jusqu'à ce que la chaleur fût adoucie ; ils avoient fait apporter des sièges. Leur billet venoit de si bonne part, qu'on leur accorda ce qu'ils demandoient : même, afin de rendre le lieu plus frais, on en fit jouer les eaux. La face de cette grotte est composée, en dehors, de trois arcades,

qui font autant de portes grillées. Au milieu d'une des arcades est un soleil, de qui les rayons servent de barreaux aux portes : il ne s'est jamais rien inventé de si à propos, ni de si plein d'art. Au-dessus sont trois bas-reliefs.

Dans l'un, le dieu du jour achève sa carrière.
Le sculpteur a marqué ces longs traits de lumière,
Ces rayons dont l'éclat, dans les airs s'épanchant,
Peint d'un si riche émail les portes du couchant.
On voit aux deux côtés le peuple d'Amathonte
Préparer le chemin sur les dauphins qu'il monte.
Chaque Amour à l'envi semble se réjouir
De l'approche du dieu dont Thétis va jouir.
Des troupes de Zéphyrs dans les airs se promènent;
Les Tritons empressés sur les flots vont et viennent.
Le dedans de la grotte est tel, que les regards,
Incertains de leur choix, courent de toutes parts.
Tant d'ornements divers, tous capables de plaire,
Font accorder le prix tantôt au statuaire,
Et tantôt à celui dont l'art industrieux
Des trésors d'Amphitrite a revêtu ces lieux.
La voûte et le pavé sont d'un rare assemblage :
Ces cailloux que la mer pousse sur son rivage,
Ou qu'enferme en son sein le terrestre élément,
Différents en couleur, font maint compartiment.
Au haut de six piliers d'une égale structure,
Six masques de rocaille, à grotesque figure,
Songes de l'art, démons bizarrement forgés,
Au-dessus d'une niche en face sont rangés.
De mille raretés la niche est toute pleine :
Un Triton d'un côté, de l'autre une Sirène,

Digitized by Google

Ont chacun une conque en leurs mains de rocher ;
Leur souffle pousse un jet qui va loin s'épancher.
Au haut de chaque niche un bassin répand l'onde :
Le masque la vomit de sa gorge profonde ;
Elle retombe en nappe, et compose un tissu
Qu'un autre bassin rend sitôt qu'il l'a reçu.
Le bruit, l'éclat de l'eau, sa blancheur transparente,
D'un voile de cristal alors peu différente,
Font goûter un plaisir de cent plaisirs mêlé.
Quand l'eau cesse, et qu'on voit son cristal écoulé,
La nacre et le corail en réparent l'absence :
Morceaux pétrifiés, coquillage, croissance,
Caprices infinis du hasard et des eaux,
Reparoissent aux yeux, plus brillants et plus beaux.
Dans le fond de la grotte, une arcade est remplie
De marbres à qui l'art a donné de la vie.
Le dieu de ces rochers, sur une urne penché,
Goûte un morne repos, en son antre couché.
L'urne verse un torrent ; tout l'antre s'en abreuve ;
L'eau retombe en glacis, et fait un large fleuve.
J'ai pu jusqu'à présent exprimer quelques traits
De ceux que l'on admire en ce moite palais :
Le reste est au-dessus de mon foible génie.
Toi qui lui peux donner une force infinie,
Dieu des vers et du jour, Phébus, inspire-moi :
Aussi-bien désormais faut-il parler de toi.
Quand le Soleil est las, et qu'il a fait sa tâche,
Il descend chez Thétis, et prend quelque relâche :
C'est ainsi que Louis s'en va se délasser
D'un soin que tous les jours il faut recommencer.
Si j'étois plus savant en l'art de bien écrire,
Je peindrois ce monarque étendant son empire :

Il lanceroit la foudre ; on verroit à ses piés
Des peuples abattus, d'autres humiliés.
Je laisse ces sujets aux maîtres du Parnasse ;
Et pendant que Louis, peint en dieu de la Thrace,
Fera bruire en leurs vers tout le sacré vallon,
Je le célèbrerai sous le nom d'Apollon.
Ce dieu, se reposant sous ces voûtes humides,
Est assis au milieu d'un chœur de Néréides.
Toutes sont des Vénus, de qui l'air gracieux
N'entre point dâns son cœur, et s'arrête à ses yeux.
Il n'aime que Thétis, et Thétis les surpasse.
Chacune, en le servant, fait office de Grace.
Doris verse de l'eau sur la main qu'il lui tend.
Chloé dans un bassin reçoit l'eau qu'il répand.
A lui laver les pieds Mélicerte s'applique.
Delphire entre ses bras tient un vase à l'antique.
Clymène auprès du dieu pousse en vain des soupirs :
Hélas ! c'est un tribut qu'elle envoie aux zéphyrs :
Elle rougit par fois, par fois baisse la vue ;
Rougit, autant que peut rougir une statue :
Ce sont des mouvements qu'au défaut du sculpteur
Je veux faire passer dans l'esprit du lecteur.
Parmi tant de beautés, Apollon est sans flamme ;
Celle qu'il s'en va voir seule occupe son ame.
Il songe au doux moment où, libre et sans témoins,
Il reverra l'objet qui dissipe ses soins.
Oh ! qui pourroit décrire en langue du Parnasse
La majesté du dieu, son port si plein de grace,
Cet air que l'on n'a point chez nous autres mortels,
Et pour qui l'âge d'or inventa les autels ?
Les coursiers de Phébus, aux flambantes narines,
Respirent l'ambrosie en des grottes voisines.

Les Tritons en ont soin : l'ouvrage est si parfait,
Qu'ils semblent panteler du chemin qu'ils ont fait.
Aux deux bouts de la grotte, et dans deux enfonçures,
Le sculpteur a placé deux charmantes figures :
L'une est le jeune Acis, aussi beau que le jour.
Les accords de sa flûte inspirent de l'amour :
Debout contre le roc, une jambe croisée,
Il semble par ses sons attirer Galatée ;
Par ses sons, et peut-être aussi par sa beauté.
Le long de ces lambris un doux charme est porté.
Les oiseaux, envieux d'une telle harmonie,
Épuisent ce qu'ils ont et d'art et de génie.
Philomèle, à son tour, veut s'entendre louer,
Et chante par ressorts que l'onde fait jouer.
Écho même répond ; Écho, toujours hôtesse
D'une voûte ou d'un roc témoin de sa tristesse.
L'onde tient sa partie. Il se forme un concert
Où Philomèle, l'eau, la flûte, enfin tout sert.
Deux lustres de rocher de ces voûtes descendent ;
En liquide cristal leurs branches se répandent :
L'onde sert de flambeaux ; usage tout nouveau.
L'art en mille façons a su prodiguer l'eau :
D'une table de jaspe un jet part en fusée ;
Puis en perles retombe, en vapeur, en rosée.
L'effort impétueux dont il va s'élançant
Fait frapper le lambris au cristal jaillissant.
Telle et moins violente est la balle enflammée.
L'onde, malgré son poids, dans le plomb renfermée,
Sort avec un fracas qui marque son dépit,
Et plaît aux écoutants, plus il les étourdit.
Mille jets, dont la pluie alentour se partage,
Mouillent également l'imprudent et le sage.

Craindre ou ne craindre pas à chacun est égal :
Chacun se trouve en butte au liquide cristal.
Plus les jets sont confus, plus leur beauté se montre.
L'eau se croise, se joint, s'écarte, se rencontre,
Se rompt, se précipite à travers les rochers,
Et fait, comme alambics, distiller leurs planchers,
Niches, enfoncements, rien ne sert de refuge.
Ma muse est impuissante à peindre ce déluge.
Quand d'une voix de fer je frapperois les cieux,
Je ne pourrois nombrer les charmes de ces lieux.

Les quatre amis ne voulurent point être mouillés; ils prièrent celui qui leur faisoit voir la grotte de réserver ce plaisir pour le bourgeois ou pour l'Allemand, et de les placer en quelque coin où ils fussent à couvert de l'eau. Ils furent traités comme ils souhaitoient. Quand leur conducteur les eut quittés, ils s'assirent à l'entour de Polyphile, qui prit son cahier; et ayant toussé pour se nettoyer la voix, il commença par ces vers :

Le dieu qu'on nomme Amour n'est pas exempt d'aimer :
A son flambeau quelquefois il se brûle;
Et si ses traits ont eu la force d'entamer
Les cœurs de Pluton et d'Hercule,
Il n'est pas inconvénient
Qu'étant aveugle, étourdi, téméraire,
Il se blesse en les maniant;
Je n'y vois rien qui ne se puisse faire :
Témoin Psyché, dont je vous veux conter
La gloire et les malheurs, chantés par Apulée.

Digitized by Google

Cela vaut bien la peine d'écouter ;
L'aventure en est signalée.

Polyphile toussa encore une fois après cet exorde ; puis chacun s'étant préparé de nouveau pour lui donner plus d'attention, il commença ainsi son histoire :

Lorsque les villes de la Grèce étoient encore soumises à des rois, il y en eut un qui, régnant avec beaucoup de bonheur, se vit non seulement aimé de son peuple, mais aussi recherché de tous ses voisins. C'étoit à qui gagneroit son amitié ; c'étoit à qui vivroit avec lui dans une parfaite correspondance ; et cela, parcequ'il avoit trois filles à marier. Toutes trois étoient plus considérables par leurs attraits que par les états de leur père. Les deux aînées eussent pu passer pour les plus belles filles du monde, si elles n'eussent point eu de cadette ; mais véritablement cette cadette leur nuisoit fort. Elles n'avoient que ce défaut-là : défaut qui étoit grand, à n'en point mentir ; car Psyché (c'est ainsi que leur jeune sœur s'appeloit), Psyché, dis-je, possédoit tous les appas que l'imagination peut se figurer, et ceux où l'imagination même ne peut atteindre. Je ne m'amuserai point à chercher des comparaisons jusque dans les astres pour vous la représenter assez dignement : c'étoit quelque chose au-dessus de tout cela, et qui ne se sauroit exprimer par les lis, les roses, l'ivoire, ni le corail. Elle étoit telle enfin que le meilleur poëte auroit de la peine

à en faire une pareille. En cet état, il ne se faut pas étonner si la reine de Cythère en devint jalouse. Cette déesse appréhendoit, et non sans raison, qu'il ne lui fallût renoncer à l'empire de la beauté, et que Psyché ne la détrônât : car, comme on est toujours amoureux des choses nouvelles, chacun couroit à cette nouvelle Vénus. Cythérée se voyoit réduite aux seules îles de son domaine ; encore une bonne partie des Amours, anciens habitants de ces îles bienheureuses, la quittoient-ils pour se mettre au service de sa rivale. L'herbe croissoit dans ses temples, qu'elle avoit vus naguère si fréquentés : plus d'offrandes, plus de dévots, plus de pèlerinages pour l'honorer. Enfin la chose passa si avant, qu'elle en fit ses plaintes à son fils, et lui représenta que le désordre iroit jusqu'à lui.

Mon fils, dit-elle, en lui baisant les yeux,
La fille d'un mortel en veut à ma puissance :
Elle a juré de me chasser des lieux
Où l'on me rend obéissance.
Et qui sait si son insolence
N'ira pas jusqu'au point de me vouloir ôter
Le rang que dans les cieux je pense mériter ?

Paphos n'est plus pour moi qu'un séjour importun :
Des Graces et des Ris la troupe m'abandonne ;
Tous les Amours, sans en excepter un,
S'en vont servir cette personne.
Si Psyché veut notre couronne,
Il faut la lui donner ; elle seule aussi bien
Fait en Grèce à présent votre office et le mien.

Digitized by Google

L'un de ces jours je lui vois pour époux
Le plus beau, le mieux fait de tout l'humain lignage,
Sans le tenir de vos traits ni de vous,
Sans vous en rendre aucun hommage.
Il naîtra de leur mariage
Un autre Cupidon, qui d'un de ses regards
Fera plus mille fois que vous avec vos dards.

Prenez-y garde; il vous y faut songer :
Rendez-la malheureuse; et que cette cadette,
Malgré les siens, épouse un étranger
Qui ne sache où trouver retraite,
Qui soit laid, et qui la maltraite,
La fasse consumer en regrets superflus,
Tant que ni vous ni moi nous ne la craignions plus.

Ces extrémités où s'emporta la déesse marquent merveilleusement bien le naturel et l'esprit des femmes : rarement se pardonnent-elles l'avantage de la beauté. Et je dirai en passant que l'offense la plus irrémissible parmi ce sexe, c'est quand l'une d'elles en défait une autre en pleine assemblée; cela se venge ordinairement comme les assassinats et les trahisons. Pour revenir à Vénus, son fils lui promit qu'il la vengeroit. Sur cette assurance, elle s'en alla à Cythère en équipage de triomphante. Au lieu de passer par les airs, et de se servir de son char et de ses pigeons, elle entra dans une conque de nacre, attelée de deux dauphins. La cour de Neptune l'accompagna. Ceci est proprement matière de poésie : il ne siéroit guère bien à la prose de décrire une cavalcade de dieux marins :

d'ailleurs je ne pense pas qu'on pût exprimer avec le langage ordinaire ce que la déesse parut alors.

C'est pourquoi nous dirons en langage rimé,
Que l'empire flottant en demeura charmé.
Cent Tritons la suivant jusqu'au port de Cythère,
Par leurs divers emplois s'efforcent de lui plaire.
L'un nage à l'entour d'elle, et l'autre au fond des eaux
Lui cherche du corail et des trésors nouveaux.
L'un lui tient un miroir fait de cristal de roche:
Aux rayons du soleil l'autre en défend l'approche.
Palémon qui la guide évite les rochers :
Glauque de son cornet fait retentir les mers :
Thétis lui fait ouïr un concert de Sirènes.
Tous les Vents attentifs retiennent leurs haleines.
Le seul Zéphyr est libre, et d'un souffle amoureux
Il caresse Vénus, se joue à ses cheveux;
Contre ses vêtements par fois il se courrouce.
L'onde, pour la toucher, à longs flots s'entrepousse;
Et d'une égale ardeur chaque flot à son tour
S'en vient baiser les pieds de la mère d'Amour.

Cela devoit être beau, dit Gelaste; mais j'aimerois mieux avoir vu votre déesse au milieu d'un bois, habillée comme elle étoit quand elle plaida sa cause devant un berger. Chacun sourit de ce qu'avoit dit Gelaste, puis Polyphile continua en ces termes :

A peine Vénus eut fait un mois de séjour à Cythère, qu'elle sut que les sœurs de son ennemie étoient mariées; que leurs maris, qui étoient deux

rois leurs voisins, les traitoient avec beaucoup de douceur et de témoignages d'affection; enfin qu'elles avoient sujet de se croire heureuses. Quant à leur cadette, il ne lui étoit resté pas un seul amant, elle qui en avoit eu une telle foule que l'on en savoit à peine le nombre : ils s'étoient retirés comme par miracle, soit que ce fût le vouloir des dieux, soit par une vengeance particulière de Cupidon. On avoit encore de la vénération, du respect, de l'admiration pour elle, si vous voulez; mais on n'avoit plus de ce qu'on appelle amour : cependant c'est la véritable pierre de touche à quoi l'on juge ordinairement des charmes de ce beau sexe.

Cette solitude de soupirants près d'une personne du mérite de Psyché fut regardée comme un prodige, et fit craindre aux peuples de la Grèce qu'il ne leur arrivât quelque chose de fort sinistre. En effet, il y avoit de quoi s'étonner. De tous temps l'empire de Cupidon, aussi-bien que celui des flots, a été sujet à des changements; mais jamais il n'en étoit arrivé de semblable : au moins n'y en avoit-il point d'exemples dans ce pays. Si Psyché n'eût été que belle, on ne l'eût pas trouvé si étrange; mais, comme j'ai dit, outre la beauté qu'elle possédoit en un souverain degré de perfection, il ne lui manquoit aucune des graces nécessaires pour se faire aimer : on lui voyoit un million d'amours et pas un amant.

Après que chacun eut bien raisonné sur ce

miracle, Vénus déclara qu'elle en étoit cause; qu'elle s'étoit ainsi vengée par le moyen de son fils; que les parents de Psyché n'avoient qu'à se préparer à d'autres malheurs, parceque son indignation dureroit autant que la vie ou du moins autant que la beauté de leur fille; qu'ils auroient beau s'humilier devant ses autels, et que les sacrifices qu'ils lui feroient seroient inutiles, à moins que de lui sacrifier Psyché même.

C'est ce qu'on n'étoit pas résolu de faire : loin de cela, quelques personnes dirent à la belle que la jalousie de Vénus lui étoit un témoignage bien glorieux, et que ce n'étoit pas être trop malheureuse que de donner de l'envie à une déesse, et à une déesse telle que celle-là.

Psyché eût voulu que ces fleurettes lui eussent été dites par un amant. Bien que sa fierté l'empêchât de témoigner aucun déplaisir, elle ne laissoit pas de verser des pleurs en secret. Qu'ai-je fait au fils de Vénus? disoit-elle souvent en soi-même; et que lui ont fait mes sœurs, qui sont si contentes? Elles ont eu des amants de reste; moi, qui croyois être la plus aimable, je n'en ai plus. De quoi me sert ma beauté? Les dieux, en me la donnant, ne m'ont pas fait un si grand présent que l'on s'imagine : je leur en rends la meilleure part; qu'ils me laissent au moins un amant, il n'y a fille si misérable qui n'en ait un. La seule Psyché ne sauroit rendre personne heureux : les cœurs que le hasard lui a donnés, son peu de mérite

Digitized by Google

les lui fait perdre. Comment me puis-je montrer après cet affront? Va, Psyché, va te cacher au fond de quelque désert : les dieux ne t'ont pas faite pour être vue, puisqu'ils ne t'ont pas faite pour être aimée.

Tandis qu'elle se plaignoit ainsi, ses parents ne s'affligeoient pas moins de leur part; et ne pouvant se résoudre à la laisser sans mari, ils furent contraints de recourir à l'oracle. Voici la réponse qui leur fut faite, avec la glose que les prêtres y ajoutèrent :

L'époux que les destins gardent à votre fille
Est un monstre cruel qui déchire les cœurs,
Qui trouble maint état, détruit mainte famille,
Se nourrit de soupirs, se baigne dans les pleurs.

A l'univers entier il déclare la guerre,
Courant de bout en bout un flambeau dans la main :
On le craint dans les cieux, on le craint sur la terre;
Le Styx n'a pu borner son pouvoir souverain.

C'est un empoisonneur, c'est un incendiaire;
Un tyran qui de fers charge jeunes et vieux.
Qu'on lui livre Psyché; qu'elle tâche à lui plaire :
Tel est l'arrêt du Sort, de l'Amour, et des Dieux.

Menez-la sur un roc, au haut d'une montagne,
En des lieux où l'attend le monstre son époux;
Qu'une pompe funèbre en ces lieux l'accompagne;
Car elle doit mourir pour ses sœurs et pour vous.

Je laisse à juger l'étonnement et l'affliction que

cette réponse causa. Livrer Psyché aux désirs d'un monstre! y avoit-il de la justice à cela? Aussi les parents de la belle doutèrent long-temps s'ils obéiroient. D'ailleurs, le lieu où il la falloit conduire n'avoit point été spécifié par l'oracle. De quel mont les dieux vouloient-ils parler? Étoit-il voisin de la Grèce ou de la Scythie? Étoit-il situé sous l'Ourse, ou dans les climats brûlants de l'Afrique? car on dit que dans cette terre il y a toutes sortes de monstres. Le moyen de se résoudre à laisser une beauté délicate sur un rocher, entre des montagnes et des précipices, à la merci de tout ce qu'il y a de plus épouvantable dans la nature? Enfin comment rencontrer cet endroit fatal?

C'est ainsi que les bonnes gens cherchoient des raisons pour garder leur fille; mais elle-même leur représenta la nécessité de suivre l'oracle.

Je dois mourir, dit-elle à son père, et il n'est pas juste qu'une simple mortelle, comme je suis, entre en parallèle avec la mère de Cupidon : que gagneriez-vous à lui résister? Votre désobéissance nous attireroit une peine encore plus grande. Quelle que puisse être mon aventure, j'aurai lieu de me consoler quand je ne vous serai plus un sujet de larmes. Défaites-vous de cette Psyché sans qui votre vieillesse seroit heureuse : souffrez que le ciel punisse une ingrate pour qui vous n'avez eu que trop de tendresse, et qui vous récompense si mal des inquiétudes et des soins que son enfance vous a donnés.

Digitized by Google

Tandis que Psyché parloit à son père de cette sorte, le vieillard la regardoit en pleurant, et ne lui répondoit que par des soupirs : mais ce n'étoit rien en comparaison du désespoir où étoit la mère. Quelquefois elle couroit par les temples toute échevelée : d'autres fois elle s'emportoit en blasphèmes contre Vénus, puis, tenant sa fille embrassée, protestoit de mourir plutôt que de souffrir qu'on la lui ôtât pour l'abandonner à un monstre. Il fallut pourtant obéir.

En ce temps-là les oracles étoient maîtres de toutes choses : on couroit au-devant de son malheur propre, de crainte qu'ils ne fussent trouvés menteurs ; tant la superstition avoit de pouvoir sur les premiers hommes ! La difficulté n'étoit donc plus que de savoir sur quelle montagne il falloit conduire Psyché.

L'infortunée fille éclaircit encore ce doute. Qu'on me mette, dit-elle, sur un chariot, sans cocher ni guide ; et qu'on laisse aller les chevaux à leur fantaisie : le sort les guidera infailliblement au lieu ordonné.

Je ne veux pas dire que cette belle, trouvant à tout des expédients, fût de l'humeur de beaucoup de filles, qui aiment mieux avoir un mauvais mari que de n'en avoir point du tout. Il y a de l'apparence que le désespoir, plutôt qu'autre chose, lui faisoit chercher ces facilités.

Quoi que ce soit, on se résout à partir : on fait dresser un appareil de pompe funèbre, pour

satisfaire à chaque point de l'oracle. On part enfin ; et Psyché se met en chemin sous la conduite de ses parents. La voilà sur un char d'ébène, une urne auprès d'elle, la tête penchée sur sa mère, son père marchant à côté du char, et faisant autant de soupirs qu'il faisoit de pas : force gens à la suite du deuil ; force ministres de funérailles ; force sacrificateurs, portant de longs vases et de longs cornets dont ils entonnoient des sons fort lugubres. Les peuples voisins, étonnés de la nouveauté d'un tel appareil, ne savoient que conjecturer. Ceux chez qui le convoi passoit l'accompagnoient, par honneur, jusqu'aux limites de leur territoire, chantant des hymnes à la louange de Psyché leur jeune déesse, et jonchant de roses tout le chemin, bien que les maîtres des cérémonies leur criassent que c'étoit offenser Vénus : mais quoi ! les bonnes gens ne pouvoient retenir leur zèle.

Après une traite de plusieurs jours, lorsque l'on commençoit à douter de la vérité de l'oracle, on fut étonné qu'en côtoyant une montagne fort élevée les chevaux, bien qu'ils fussent frais et nouveau repus, s'arrêtèrent court ; et, quoi qu'on pût faire, ils ne voulurent point passer outre. Ce fut là que se renouvelèrent les cris ; car on jugea bien que c'étoit le mont qu'entendoit l'oracle.

Psyché descendit du char ; et s'étant mise entre l'un et l'autre de ses parents, suivie de la troupe, elle passa par dedans un bois assez agréable, mais qui n'étoit pas de longue étendue. A peine eurent-ils

fait quelques mille pas, toujours en montant, qu'ils se trouvèrent entre des rochers habités par des dragons de toute espèce. A ces hôtes près, le lieu se pouvoit bien dire une solitude, et la plus effroyable qu'on pût trouver : pas un seul arbre ; pas un brin d'herbe ; point d'autre couvert que ces rocs, dont quelques uns avoient des pointes qui avançoient en forme de voûte, et qui, ne tenant presque à rien, faisoient appréhender à nos voyageurs qu'elles ne tombassent sur eux. D'autres se trouvoient creusés en beaucoup d'endroits par la chute des torrents ; ceux-ci servoient de retraite aux hydres, animal fort familier en cette contrée.

Chacun demeura si surpris d'horreur, que, sans la nécessité d'obéir au Sort, on s'en fût retourné tout court. Il fallut donc gagner le sommet, malgré qu'on en eût. Plus on alloit en avant, plus le chemin étoit escarpé. Enfin, après beaucoup de détours, on se trouva au pied d'un rocher d'énorme grandeur, lequel étoit au faîte de la montagne, et où l'on jugea qu'il falloit laisser l'infortunée fille.

De représenter à quel point l'affliction se trouva montée, c'est ce qui surpasse mes forces.

L'éloquence elle-même, impuissante à le dire,
Confesse que ceci n'est point de son empire.
C'est au silence seul d'exprimer les adieux
Des parents de la belle, au partir de ces lieux.
Je ne décrirai point, ni leur douleur amère,
Ni les pleurs de Psyché, ni les cris de sa mère,

Qui, du fond des rochers renvoyés dans les airs,
Firent de bout en bout retentir ces déserts.
Elle plaint de son sang la cruelle aventure,
Implore le soleil, les astres, la nature;
Croit fléchir par ses cris les auteurs du destin.
Il lui faut arracher sa fille de son sein.
Après mille sanglots enfin on les sépare.
Le Soleil, las de voir ce spectacle barbare,
Précipite sa course, et, passant sous les eaux,
Va porter la clarté chez des peuples nouveaux:
L'horreur de ces déserts s'accroît par son absence.
La Nuit vient sur un char conduit par le Silence:
Il amène avec lui la crainte en l'univers.

La part qu'en eut Psyché ne fut pas des moindres. Représentez-vous une fille qu'on a laissée seule en des déserts effroyables, et pendant la nuit. Il n'y a point de conte d'apparitions et d'esprits qui ne lui revienne dans la mémoire: à peine ose-t-elle ouvrir la bouche afin de se plaindre.

En cet état, et mourant presque d'appréhension, elle se sentit enlever dans l'air. D'abord elle se tint pour perdue, et crut qu'un démon l'alloit emporter en des lieux d'où jamais on ne la verroit revenir. Cependant c'étoit le Zéphyre, qui incontinent la tira de peine, et lui dit l'ordre qu'il avoit de l'enlever de la sorte, et de la mener à cet époux dont parloit l'oracle, et au service duquel il étoit. Psyché se laissa flatter à ce que lui dit le Zéphyre; car c'est un dieu des plus agréables. Ce ministre aussi fidèle que diligent des volontés de son maître

Digitized by Google

la porta au haut du rocher. Après qu'il lui eut fait traverser les airs avec un plaisir qu'elle auroit mieux goûté dans un autre temps, elle se trouva dans la cour d'un palais superbe. Notre héroïne, qui commençoit à s'accoutumer aux aventures extraordinaires, eut bien l'assurance de contempler ce palais à la clarté des flambeaux qui l'environnoient; toutes les fenêtres en étoient bordées: le firmament, qui est la demeure des dieux, ne parut jamais si bien éclairé.

Tandis que Psyché considéroit ces merveilles, une troupe de nymphes la vint recevoir jusque par-delà le perron; et après une inclination très profonde, la plus apparente lui fit une espèce de compliment, à quoi la belle ne s'étoit nullement attendue. Elle s'en tira pourtant assez bien. La première chose fut de s'enquérir du nom de celui à qui appartenoient des lieux si charmants; et il est à croire qu'elle demanda de le voir. On ne lui répondit là-dessus que confusément: puis ces nymphes la conduisirent en un vestibule d'où l'on pouvoit découvrir, d'un côté, les cours, et de l'autre côté, les jardins. Psyché le trouva proportionné à la richesse de l'édifice. De ce vestibule on la fit passer en des salles que la magnificence elle-même avoit pris la peine d'orner, et dont la dernière enchérissoit toujours sur la précédente. Enfin, cette belle entra dans un cabinet où on lui avoit préparé un bain. Aussitôt ces nymphes se mirent en devoir de la déshabiller et de la servir. Elle fit

d'abord quelque résistance, et puis leur abandonna toute sa personne. Au sortir du bain, on la revêtit d'habits nuptiaux : je laisse à penser quels ils pouvoient être, et si l'on y avoit épargné les diamants et les pierreries : il est vrai que c'étoit ouvrage de fée, lequel d'ordinaire ne coûte rien. Ce ne fut pas une petite joie pour Psyché de se voir si brave, et de se regarder dans les miroirs dont le cabinet étoit plein.

Cependant on avoit mis le couvert dans la salle la plus prochaine. Il y fut servi de l'ambrosie en toutes les sortes. Quant au nectar, les Amours en furent les échansons. Psyché mangea peu. Après le repas, une musique de luths et de voix se fit entendre à l'un des coins du plafond, sans qu'on vît ni chantres ni instruments ; musique aussi douce et aussi charmante que si Orphée et Amphion en eussent été les conducteurs. Parmi les airs qui furent chantés, il y en eut un qui plut particulièrement à Psyché : je vais vous en dire les paroles, que j'ai mises en notre langue au mieux que j'ai pu :

Tout l'univers obéît à l'Amour ;
Belle Psyché, soumettez-lui votre ame.
Les autres dieux à ce dieu font la cour,
Et leur pouvoir est moins doux que sa flamme.
Des jeunes cœurs c'est le suprême bien :
Aimez, aimez, tout le reste n'est rien.

Sans cet Amour, tant d'objets ravissants,
Lambris dorés, bois, jardins et fontaines,

N'ont point d'appas qui ne soient languissants,
Et leurs plaisirs sont moins doux que ses peines.
Des jeunes cœurs c'est le suprême bien :
Aimez, aimez; tout le reste n'est rien.

Dès que la musique eut cessé, on dit à Psyché qu'il étoit temps de se reposer. Il lui prit alors une petite inquiétude, accompagnée de crainte, et telle que les filles l'ont d'ordinaire le jour de leurs noces, sans savoir pourquoi. La belle fit toutefois ce que l'on voulut. On la met au lit, et on se retire. Un moment après, celui qui en devoit être le possesseur arriva, et s'approcha d'elle. On n'a jamais su ce qu'ils se dirent, ni même d'autres circonstances bien plus importantes que celle-là : seulement a-t-on remarqué que le lendemain les nymphes rioient entre elles, et que Psyché rougissoit en les voyant rire. La belle ne s'en mit pas fort en peine, et n'en parut pas plus triste qu'à l'ordinaire.

Pour revenir à la première nuit de ses noces, la seule chose qui l'embarrassoit étoit que son mari l'avoit quittée devant qu'il fût jour, et lui avoit dit que pour beaucoup de raisons il ne vouloit pas être connu d'elle, et qu'il la prioit de renoncer à la curiosité de le voir. Ce fut ce qui lui en donna davantage. Quelles peuvent être ces raisons ? disoit en soi-même la jeune épouse ; et pourquoi se cache-t-il avec tant de soin ? Assurément l'oracle nous a dit vrai, quand il nous l'a peint

comme quelque chose de fort terrible : si est-ce qu'au toucher et au son de voix il ne m'a semblé nullement que ce fût un monstre. Toutefois les dieux ne sont pas menteurs ; il faut que mon mari ait quelque défaut remarquable : si cela étoit, je serois bien malheureuse. Ces réflexions tempérèrent pour quelques moments la joie de Psyché. Enfin elle trouva à propos de n'y plus penser, et de ne point corrompre elle-même les douceurs de son mariage.

Dès que son époux l'eut quittée, elle tira les rideaux. A peine le jour commençoit à poindre. En l'attendant, notre héroïne se mit à rêver à ses aventures, particulièrement à celles de cette nuit. Ce n'étoient pas véritablement les plus étranges qu'elle eût courues ; mais elle en revenoit toujours à ce mari qui ne vouloit point être vu. Psyché s'enfonça si avant en ces rêveries, qu'elle en oublia ses ennuis passés, les frayeurs du jour précédent, les adieux de ses parents, et ses parents mêmes ; et là-dessus elle s'endormit. Aussitôt le songe lui représente son mari sous la forme d'un jouvenceau de quinze à seize ans, beau comme l'Amour, et qui avoit toute l'apparence d'un dieu. Transportée de joie, la belle l'embrasse : il veut s'échapper, elle crie ; mais personne n'accourt au bruit. Qui que vous soyez, dit-elle, et vous ne sauriez être qu'un dieu, je vous tiens, ô charmant époux ! et je vous verrai tant qu'il me plaira. L'émotion l'ayant éveillée, il ne lui demeura que le souvenir d'une illusion

si agréable; et au lieu d'un jeune mari, la pauvre Psyché ne voyant en cette chambre que des dorures, ce qui n'étoit pas ce qu'elle cherchoit, ses inquiétudes recommencèrent. Le sommeil eut encore une fois pitié d'elle; il la replongea dans les charmes de ses pavots : et la belle acheva ainsi la première nuit de ses noces.

Comme il étoit déjà tard, les nymphes entrèrent, et la trouvèrent encore toute endormie. Pas une ne lui en demanda la raison, ni comment elle avoit passé la nuit, mais bien si elle se vouloit lever, et de quelle façon il lui plaisoit que l'on l'habillât. En disant cela, on lui montre cent sortes d'habits, la plupart très riches. Elle choisit le plus simple, se lève, se fait habiller avec précipitation, et témoigne aux nymphes une impatience de voir les raretés de ce beau séjour. On la mène donc en toutes les chambres : il n'y a point de cabinet ni d'arrière-cabinet qu'elle ne visite, et où elle ne trouve un nouveau sujet d'admiration. De là elle passe sur des balcons, et de ces balcons les nymphes lui font remarquer l'architecture de l'édifice, autant qu'une fille est capable de la concevoir. Elle se souvient qu'elle n'a pas assez regardé certaines tapisseries. Elle rentre donc, comme une jeune personne qui voudroit tout voir à la fois, et qui ne sait à quoi s'attacher. Les nymphes avoient assez de peine à la suivre, l'avidité de ses yeux la faisant courir sans cesse de chambre en chambre, et considérer à la hâte les merveilles de

ce palais, où, par un enchantement prophétique,
ce qui n'étoit pas encore et ce qui ne devoit jamais
être se rencontroit.

On fit ses murs d'un marbre aussi blanc que l'albâtre:
Les dedans sont ornés d'un porphyre luisant.
Ces ordres dont les Grecs nous ont fait un présent,
Le dorique sans fard, l'élégant ionique,
Et le corinthien superbe et magnifique,
L'un sur l'autre placés, élèvent jusqu'aux cieux
Ce pompeux édifice où tout charme les yeux.
Pour servir d'ornement à ses divers étages,
L'architecte y posa les vivantes images
De ces objets divins, Cléopâtres, Phrynés,
Par qui sont les héros en triomphe menés.
Ces fameuses beautés dont la Grèce se vante,
Celles que le Parnasse en ses fables nous chante,
Ou de qui nos romans font de si beaux portraits,
A l'envi, sur le marbre étaloient leurs attraits.
L'enchanteresse Armide, héroïne du Tasse,
A côté d'Angélique avoit trouvé sa place.
On y voyoit surtout Hélène au cœur léger,
Qui causa tant de maux pour un prince berger.
Psyché dans le milieu voit aussi sa statue,
De ces reines des cœurs pour reine reconnue:
La belle à cet aspect s'applaudit en secret,
Et n'en peut détacher ses beaux yeux qu'à regret.
Mais on lui montre encor d'autres marques de gloire:
Là ses traits sont de marbre, ailleurs ils sont d'ivoire.
Les disciples d'Arachne, à l'envi des pinceaux,
En ont aussi formé de différents tableaux.
Dans l'un, on voit les Ris divertir cette belle;

Dans l'autre, les Amours dansent à l'entour d'elle :
Et sur cette autre toile Euphrosyne et ses sœurs
Ornent ses blonds cheveux de guirlandes de fleurs.
Enfin, soit aux couleurs, ou bien dans la sculpture,
Psyché dans mille endroits rencontre sa figure ;
Sans parler des miroirs et du cristal des eaux,
Que ses traits imprimés font paroître plus beaux.

Les endroits où la belle s'arrêta le plus, ce furent les galeries. Là les raretés, les tableaux, les bustes, non de la main des Apelles et des Phidias, mais de la main même des fées, qui ont été les maîtresses de ces grands hommes, composoient un amas d'objets qui éblouissoit la vue, et qui ne laissoit pas de lui plaire, de la charmer, de lui causer des ravissements, des extases ; en sorte que Psyché, passant d'une extrémité en une autre, demeura long-temps immobile, et parut la plus belle statue de ces lieux.

Des galeries elle repasse encore dans les chambres, afin d'en considérer les richesses, les précieux meubles, les tapisseries de toutes les sortes, et d'autres ouvrages conduits par la fille de Jupiter. Surtout on voyoit une grande variété dans ces choses, et dans l'ordonnance de chaque chambre : colonnes de porphyre aux alcoves ; (ne vous étonnez pas de ce mot d'alcove : c'est une invention moderne, je vous l'avoue ; mais ne pouvoit-elle pas être dès-lors en l'esprit des fées ? et ne seroit-ce point de quelque description de ce palais que les Espagnols, les Arabes, si vous voulez, l'auroient

prise ?) Les chapiteaux de ces colonnes étoient d'airain de Corinthe pour la plupart. Ajoutez à cela les balustres d'or. Quant aux lits, ou c'étoit broderie de perles, ou c'étoit un travail si beau, que l'étoffe n'en devoit pas être considérée. Je n'oublierai pas, comme on peut penser, les cabinets, et les tables de pierreries; vases singuliers et par leur matière, et par l'artifice de leur gravure; enfin de quoi surpasser en prix l'univers entier. Si j'entreprenois de décrire seulement la quatrième partie de ces merveilles, je me rendrois sans doute importun; car à la fin on s'ennuie de tout, et des belles choses comme du reste.

Je ne parlerai donc que d'une tapisserie relevée d'or, laquelle on fit remarquer principalement à Psyché, non tant pour l'ouvrage, quoiqu'il fût rare, que pour le sujet. La tenture étoit composée de six pièces.

Dans la première on voyoit un chaos,
Masse confuse, et de qui l'assemblage
Faisoit lutter contre l'orgueil des flots
Des tourbillons d'une flamme volage.

Non loin de là, dans un même monceau,
L'air gémissoit sous le poids de la terre:
Ainsi le feu, l'air, la terre, avec l'eau,
Entretenoient une cruelle guerre.

Que fait l'Amour? Volant de bout en bout,
Ce jeune enfant, sans beaucoup de mystère,

Digitized by Google

En badinant vous débrouille le tout
Mille fois mieux qu'un sage n'eût su faire.

Dans la seconde, un Cyclope amoureux,
Pour plaire aux yeux d'une nymphe jolie,
Se démêloit la barbe et les cheveux;
Ce qu'il n'avoit encor fait de sa vie.

En se moquant la nymphe s'enfuyoit:
Amour l'atteint; et l'on voyoit la belle
Qui, dans un bois, le Cyclope prioit
Qu'il l'excusât d'avoir été rebelle.

Dans la troisième, Cupidon paroissoit assis sur un char tiré par des tigres. Derrière ce char un petit Amour menoit en laisse quatre grands dieux, Jupiter, Hercule, Mars, et Pluton; tandis que d'autres enfants les chassoient, et les faisoient marcher à leur fantaisie. La quatrième et la cinquième représentoient en d'autres manières la puissance de Cupidon. Et dans la sixième ce dieu, quoiqu'il eût sujet d'être fier des dépouilles de l'univers, s'inclinoit devant une personne de taille parfaitement belle, et qui témoignoit à son air une très grande jeunesse. C'est tout ce qu'on en pouvoit juger, car on ne lui voyoit point le visage; et elle avoit alors la tête tournée, comme si elle eût voulu se débarrasser d'un nombre infini d'Amours qui l'environnoient. L'ouvrier avoit peint le dieu dans un grand respect; tandis que les Jeux et les Ris, qu'il avoit amenés à sa suite, se moquoient de lui

Digitized by Google

en cachette, et se faisoient signe du doigt que leur maître étoit attrapé. Les bordures de cette tapisserie étoient toutes pleines d'enfants qui se jouoient avec des massues, des foudres et des tridents; et l'on voyoit en beaucoup d'endroits pendre pour trophées force bracelets et autres ornements de femmes.

Parmi cette diversité d'objets, rien ne plut tant à la belle que de rencontrer partout son portrait, ou bien sa statue, ou quelque autre ouvrage de cette nature. Il sembloit que ce palais fût un temple, et Psyché la déesse à qui il étoit consacré.

Mais de peur que le même objet, se présentant si souvent à elle, ne lui devînt ennuyeux, les fées l'avoient diversifié, comme vous savez que leur imagination est féconde. Dans une chambre elle étoit représentée en Amazone; dans une autre, en nymphe, en bergère, en chasseresse, en Grecque, en Persane, en mille façons différentes, et si agréables, que cette belle eut la curiosité de les éprouver, un jour l'une, un autre jour l'autre; plus par divertissement et par jeu, que pour en tirer aucun avantage, sa beauté se soutenant assez d'elle-même. Cela se passoit toujours avec beaucoup de satisfaction de sa part, force louanges de la part des nymphes, un plaisir extrême de la part du monstre, c'est-à-dire de son époux, qui avoit mille moyens de la contempler sans qu'il se montrât. Psyché se fit donc impératrice, simple bergère, ce qu'il lui plut. Ce ne fut pas sans que les

Digitized by Google

nymphes lui dissent qu'elle étoit belle en toutes sortes d'habits, et sans qu'elle-même se le dît aussi. Ah ! si mon mari me voyoit parée de la sorte ! s'écrioit-elle souvent étant seule. En ce moment-là son mari la voyoit peut-être de quelque endroit d'où il ne pouvoit être vu; et outre le plaisir de la voir, il avoit celui d'apprendre ses plus secrètes pensées, et de lui entendre faire un souhait où l'amour avoit pour le moins autant de part que la bonne opinion de soi-même. Enfin, il ne se passa presque point de jour que Psyché ne changeât d'ajustement.

Changer d'ajustement tous les jours ! s'écria Acante, je ne voudrois point d'autre paradis pour nos dames. On avoua qu'il avoit raison ; et il n'y en eut pas un dans la compagnie qui ne souhaitât un pareil bonheur à quelque femme de sa connoissance. Cette réfléxion étant faite, Polyphile reprit ainsi :

Notre héroïne passa presque tout ce premier jour à voir le logis : sur le soir elle s'alla promener dans les cours et dans les jardins, d'où elle considéra quelque temps les diverses faces de l'édifice, sa majesté, ses enrichissements et ses graces, la proportion, le bel ordre et la correspondance de ses parties. Je vous en ferois la description, si j'étois plus savant dans l'architecture que je ne suis. A ce défaut, vous aurez recours au palais

d'Apollidon, ou bien à celui d'Armide; ce m'est tout un. Quant aux jardins, voyez ceux de Falerine; ils vous pourront donner quelque idée des lieux que j'ai à décrire.

Assemblez, sans aller si loin,
Vaux, Liancourt, et leurs naïades;
Y joignant, en cas de besoin,
Ruel avecque ses cascades.
Cela fait, de tous les côtés
Placez, en ces lieux enchantés,
Force jets affrontant la nue,
Des canaux à perte de vue.
Bordez-les d'orangers, de myrtes, de jasmins,
Qui soient aussi géants que les nôtres sont nains:
Entassez-en des pépinières:
Plantez-en des forêts entières;
Des forêts où chante en tout temps
Philomèle, honneur des bocages,
De qui le règne en nos ombrages
Naît et meurt avec le printemps:
Mêlez-y les sons éclatants
De tout ce que les bois ont d'agréables chantres.
Chassez de ces forêts les sinistres oiseaux;
Que les fleurs bordent leurs ruisseaux;
Que l'Amour habite leurs antres.
N'y laissez entrer toutefois
Aucune hôtesse de ces bois,
Qu'avec un paisible Zéphyre,
Et jamais avec un Satyre.
Point de tels amants dans ces lieux;
Psyché s'en tiendroit offensée:

Digitized by Google

Ne les offrez point à ses yeux,
Et moins encore à sa pensée.
Qu'en ce canton délicieux
Flore et Pomone, à qui mieux mieux,
Fassent montre de leurs richesses;
Et que ce couple de déesses
Y renouvelle ses présents
Quatre fois au moins tous les ans.
Que tout y naisse sans culture.
Toujours fraîcheur, toujours verdure,
Toujours l'haleine et les soupirs
D'une brigade de Zéphyrs.

Psyché ne se promenoit au commencement que dans les jardins, n'osant se fier aux bois; bien qu'on l'assurât qu'elle n'y rencontreroit que des Dryades, et pas un seul Faune. Avec le temps elle devint plus hardie.

Un jour que la beauté d'un ruisseau l'avoit attirée, elle se laissa conduire insensiblement aux replis de l'onde. Après bien des tours, elle parvint à sa source. C'étoit une grotte assez spacieuse, où, dans un bassin taillé par les seules mains de la nature, couloit le long d'un rocher une eau argentée, et qui, par son bruit, invitoit à un doux sommeil.

Psyché ne se put tenir d'entrer dans la grotte. Comme elle en visitoit les recoins, la clarté qui alloit toujours en diminuant lui faillit enfin tout-à-coup. Il y avoit certainement de quoi avoir peur; mais elle n'en eut pas le loisir. Une voix qui lui

étoit familière l'assura d'abord ; c'étoit celle de son époux. Il s'approcha d'elle, la fit asseoir sur un siège couvert de mousse, se mit à ses pieds ; et après lui avoir baisé la main, il lui dit en soupirant : Faut-il que je doive à la beauté d'un ruisseau une si agréable rencontre ? Pourquoi n'est-ce pas à l'amour ? Ah ! Psyché ! Psyché ! je vois bien que cette passion et vos jeunes ans n'ont encore guère de commerce ensemble. Si vous aimiez, vous chercheriez le silence et la solitude avec plus de soin que vous ne les évitez maintenant ; vous chercheriez les antres sauvages, et auriez bientôt appris que de tous les lieux où on sacrifie au dieu des amants, ceux qui lui plaisent le plus, ce sont ceux où on peut lui sacrifier en secret : mais vous n'aimez point.

Que voulez-vous que j'aime ? répondit Psyché. Un mari, dit-il, que vous vous figurerez à votre mode, et à qui vous donnerez telle sorte de beauté qu'il vous plaira.

Oui : mais, repartit la belle, je ne me rencontrerai peut-être pas avec la nature ; car il y a bien de la fantaisie en cela. J'ai ouï dire que non seulement chaque nation avoit son goût, mais chaque personne aussi. Une Amazone se proposeroit un mari dont les graces feroient trembler, un mari ressemblant à Mars : moi, je m'en proposerai un semblable à l'Amour. Une personne mélancolique ne manqueroit pas de donner à ce mari un air sérieux : moi, qui suis gaie, je lui en donnerai un

Digitized by Google

enjoué. Enfin, je croirai vous faire plaisir en vous attribuant une beauté délicate, et peut-être vous ferai-je tort.

Quoi que c'en soit, dit le mari, vous n'avez pas attendu jusqu'à présent à vous forger une image de votre époux : je vous prie de me dire quelle elle est.

Vous avez dans mon esprit, poursuivit la belle, une mine aussi douce que trompeuse ; tous les traits fins ; l'œil riant et fort éveillé ; de l'embonpoint et de la jeunesse, on ne sauroit se tromper à ces deux points-là : mais je ne sais si vous êtes Éthiopien ou Grec ; et quand je me suis fait une idée de vous la plus belle qu'il m'est possible, votre qualité de monstre vient tout gâter. C'est pourquoi le plus court et le meilleur, selon mon avis, c'est de permettre que je vous voie.

Son mari lui serra la main, et lui dit avec beaucoup de douceur ; C'est une chose qui ne se peut, pour des raisons que je ne saurois même vous dire.

Je ne saurois donc vous aimer, reprit-elle assez brusquement. Elle en eut regret, d'autant plus qu'elle avoit dit cela contre sa pensée. Mais quoi ! la faute étoit faite. En vain elle voulut la réparer par quelques caresses. Son mari avoit le cœur si serré, qu'il fut un temps assez long sans pouvoir parler. Il rompit à la fin son silence par un soupir, que Psyché n'eut pas plutôt entendu, qu'elle y répondit, bien qu'avec quelque sorte de défiance.

Les paroles de l'oracle lui revenoient en l'esprit. Le moyen de les accorder avec cette douceur passionnée que son époux lui faisoit paroître? Celui qui empoisonnoit, qui brûloit, qui faisoit ses jeux des tortures, soupirer pour un simple mot! Cela sembloit tout-à-fait étrange à notre héroïne; et, à dire vrai, tant de tendresse en un monstre étoit une chose assez nouvelle. Des soupirs il en vint aux pleurs, et des pleurs aux plaintes. Tout cela plut extrêmement à la belle; mais comme il disoit des choses trop pitoyables, elle ne put souffrir qu'il continuât, et lui mit premièrement la main sur la bouche, puis la bouche même; et par un baiser, bien mieux qu'elle n'auroit fait avec toutes les paroles du monde, elle l'assura que, tout invisible et tout monstre qu'il vouloit être, elle ne laissoit pas de l'aimer. Ainsi se passa l'aventure de la grotte. Il leur en arriva beaucoup de pareilles.

Notre héroïne ne perdit pas la mémoire de ce que lui avoit dit son époux. Ses rêveries la menoient souvent jusqu'aux lieux les plus écartés de ce beau séjour, et faisoient si bien que la nuit la surprenoit devant qu'elle pût gagner le logis. Aussitôt son mari la venoit trouver sur un char environné de ténèbres; et plaçant à côté de lui notre jeune épouse, ils se promenoient au bruit des fontaines. Je laisse à penser si les protestations, les serments, les entretiens pleins de passion, se renouveloient, et de fois à autres aussi les baisers;

Digitized by Google

non point de mari à femme, il n'y a rien de plus insipide, mais de maîtresse à amant, et, pour ainsi dire, de gens qui n'en seroient encore qu'à l'espérance.

Quelque chose manquoit pourtant à la satisfaction de Psyché. Vous voyez bien que j'entends parler de la fantaisie de son mari, c'est-à-dire de cette opiniâtreté à demeurer invisible. Toute la postérité s'en est étonnée. Pourquoi une résolution si extravagante? Il se peut trouver des personnes laides qui affectent de se montrer; la rencontre n'en est pas rare; mais que ceux qui sont beaux se cachent, c'est un prodige dans la nature; et peut-être n'y avoit-il que cela de monstrueux en la personne de notre époux. Après en avoir cherché la raison, voici ce que j'ai trouvé dans un manuscrit qui est venu depuis peu à ma connoissance.

Nos amants s'entretenoient à leur ordinaire; et la jeune épouse, qui ne songeoit qu'aux moyens de voir son mari, ne perdoit pas une seule occasion de lui en parler. De discours en autre, ils vinrent aux merveilles de ce séjour. Après que la belle eut fait une longue énumération des plaisirs qu'elle y rencontroit, disoit-elle, de tous côtés, il se trouva qu'à son compte le principal point y manquoit. Son mari ne voyoit que trop où elle avoit dessein d'en venir; mais comme entre amants les contestations sont quelquefois bonnes à plus d'une chose, il voulut qu'elle s'expliquât, et lui demanda ce que ce pouvoit être que ce point d'une si grande

importance, vu qu'il avoit donné ordre aux fées que rien ne manquât. Je n'ai que faire des fées pour cela, repartit la belle. Voulez-vous me rendre tout-à-fait heureuse? je vous en enseignerai un moyen bien court: il ne faut.... Mais je vous l'ai dit tant de fois inutilement, que je n'oserois plus vous le dire.

Non, non, reprit le mari; n'appréhendez pas de m'être importune: je veux bien que vous me traitiez comme on fait les dieux; ils prennent plaisir à se faire demander cent fois une même chose: qui vous a dit que je ne suis pas de leur naturel?

Notre héroïne, encouragée par ces paroles, lui repartit: Puisque vous me le permettez, je vous dirai franchement que tous vos palais, tous vos meubles, tous vos jardins, ne sauroient me récompenser d'un moment de votre présence: et vous voulez que j'en sois tout-à-fait privée; car je ne puis appeler présence un bien où les yeux n'ont aucune part.

Quoi! je ne suis pas maintenant de corps auprès de vous? reprit le mari; et vous ne me touchez pas?

Je vous touche, repartit-elle, et sens bien que vous avez une bouche, un nez, des yeux, un visage; tout cela proportionné comme il faut, et, selon que je m'imagine, assorti de traits qui n'ont pas leurs pareils au monde: mais jusqu'à ce que j'en sois assurée, cette présence de corps dont vous me parlez est présence d'esprit pour moi.

Présence d'esprit! repartit l'époux. Psyché l'empêcha de continuer, et lui dit en l'interrompant : Apprenez-moi du moins les raisons qui vous rendent si opiniâtre.

Je ne vous les dirai pas toutes, reprit l'époux : mais, afin de vous contenter en quelque façon, examinez la chose en vous-même ; vous serez contrainte de m'avouer qu'il est à propos pour l'un et pour l'autre de demeurer en l'état où nous nous trouvons. Premièrement tenez-vous certaine que, du moment que vous n'aurez plus rien à souhaiter, vous vous ennuierez. Et comment ne vous ennuieriez-vous pas ? les dieux s'ennuient bien : ils sont contraints de se faire de temps en temps des sujets de désir et d'inquiétude ; tant il est vrai que l'entière satisfaction et le dégoût se tiennent la main. Pour ce qui me touche, je prends un plaisir extrême à vous voir en peine ; d'autant plus que votre imagination ne se forge guère de monstres (j'entends d'images de ma personne) qui ne soient très agréables. Et pour vous dire une raison plus particulière, vous ne doutez pas qu'il n'y ait quelque chose en moi de surnaturel. Nécessairement je suis dieu, ou je suis démon, ou bien enchanteur. Si vous trouvez que je sois démon, vous me haïrez : et si je suis dieu, vous cesserez de m'aimer, ou du moins vous ne m'aimerez plus avec tant d'ardeur ; car il s'en faut bien qu'on aime les dieux aussi violemment que les hommes. Quant au troisième, il y a des enchanteurs agréables : je puis être de ceux-là ;

et possible suis-je tous les trois ensemble. Ainsi le meilleur pour vous est l'incertitude, et qu'après la possession vous ayez toujours de quoi désirer: c'est un secret dont on ne s'étoit pas encore avisé. Demeurons-en là, si vous m'en croyez: je sais ce que c'est d'amour, et le dois savoir.

Psyché se paya de ces raisons; ou si elle ne s'en paya, elle fit semblant de s'en payer. Cependant elle inventoit mille jeux pour se divertir. Les parterres étoient dépouillés, l'herbe des prairies foulée. Ce n'étoient que danses et combats de nymphes qui se séparoient souvent en deux troupes, et, distinguées par des écharpes de fleurs, comme par des ordres de chevalerie, se jetoient ensuite tout ce que Flore leur présentoit; puis le parti victorieux dressoit un trophée, et dansoit autour, couronné d'œillets et de roses.

D'autres fois Psyché se divertissoit à entendre un défi de rossignols, ou à voir un combat naval de cygnes, des tournois et des joutes de poissons. Son plus grand plaisir étoit de présenter un appât à ces animaux, et, après les avoir pris, de les rendre à leur élément. Les nymphes suivoient en cela son exemple. Il y avoit tous les soirs gageure à qui en prendroit davantage. La plus heureuse en sa pêche obtenoit quelque faveur de notre héroïne: la plus malheureuse étoit condamnée à quelque peine, comme de faire un bouquet ou une guirlande à chacune de ses compagnes. Ces spectacles se terminoient par le coucher du soleil.

ed by Google

Il étoit témoin de la fête,
Paré d'un magnifique atour;
Et caché le reste du jour,
Sur le soir il montroit sa tête.

Mais comment la montroit-il ? Environnée d'un diadème d'or et de pourpre, et avec toute la magnificence et la pompe qu'un roi des astres peut étaler.

Le logis fournissoit pareillement ses plaisirs, qui n'étoient tantôt que de simples jeux, et tantôt des divertissements plus solides. Psyché commençoit à ne plus agir en enfant. On lui racontoit les amours des dieux, et les changements de forme qu'a causés cette passion, source de bien et de mal. Le savoir des fées avoit mis en tapisseries les malheurs de Troie, bien qu'ils ne fussent pas encore arrivés. Psyché se les faisoit expliquer. Mais voici un merveilleux effet de l'enchantement.

Les hommes, comme vous savez, ignoroient alors ce bel art que nous appelons comédie; il n'étoit pas même encore dans son enfance: cependant on le fit voir à la belle dans sa plus grande perfection, et tel que Ménandre et Sophocle nous l'ont laissé. Jugez si on épargnoit les machines, les musiques, les beaux habits, les ballets des anciens et les nôtres.

Psyché ne se contenta pas de la fable; il fallut y joindre l'histoire, et l'entretenir des diverses façons d'aimer qui sont en usage chez chaque peuple; quelles sont les beautés des Scythes, quelles

Digitized by Google

sont celles des Indiens, et tout ce qui est contenu sur ce point dans les archives de l'univers, soit pour le passé, soit pour l'avenir, à l'exception de son aventure qu'on lui cacha, quelque prière qu'elle fit aux nymphes de la lui apprendre. Enfin, sans qu'elle bougeât de son palais, toutes les affaires qu'Amour a dans les quatre parties du monde lui passèrent devant les yeux.

Que vous dirai-je davantage? On lui enseigna jusqu'aux secrets de la poésie. Cette corruptrice des cœurs acheva de gâter celui de notre héroïne, et la fit tomber dans un mal que les médecins appellent glycomorie, qui lui pervertit tous les sens, et la ravit comme à elle-même. Elle parloit, étant seule,

Ainsi qu'en usent les amants
Dans les vers et dans les romans;

alloit rêver au bord des fontaines, se plaindre aux rochers, consulter les antres sauvages : c'étoit où son mari l'attendoit. Il n'y eut chose dans la nature qu'elle n'entretînt de sa passion. Hélas! disoit-elle aux arbres, je ne saurois graver sur votre écorce que mon nom seul; car je ne sais pas celui de la personne que j'aime. Après les arbres, elle s'adressoit aux ruisseaux : ceux-ci étoient ses principaux confidents, à cause de l'aventure que je vous ai dite. S'imaginant que leur rencontre lui étoit heureuse, il n'y en eut pas un auquel elle ne s'arrêtât, jusqu'à espérer qu'elle attraperoit sur leurs bords son mari dormant, et qu'après il seroit inutile au monstre

Digitized by Google

de se cacher. Dans cette pensée, elle leur disoit à-peu-près les choses que je vais vous dire, et les disoit en vers aussi bien que moi :

Ruisseaux, enseignez-moi l'objet de mon amour;
Guidez vers lui mes pas, vous, dont l'onde est si pure.
Ne dormiroit-il point en ce sombre séjour,
Payant un doux tribut à votre doux murmure?
En vain pour le savoir Psyché vous fait la cour;
En vain elle vous vient conter son aventure:
Vous n'osez déceler cet ennemi du jour,
Qui rit en quelque coin du tourment que j'endure.

Il s'envole avec l'ombre, et me laisse appeler.
Hélas! j'use au hasard de ce mot d'envoler;
Car je ne sais pas même encor s'il a des ailes.
J'ai beau suivre vos bords, et chercher en tous lieux:
Les antres seulement m'en disent des nouvelles;
Et ce que je chéris n'est pas fait pour mes yeux.

Ne doutez point que ces peines dont parloit Psyché n'eussent leurs plaisirs : elle les passoit souvent sans s'apercevoir de la durée, je ne dirai pas des heures, mais des soleils; de sorte que l'on peut dire que ce qui manquoit à sa joie faisoit une partie des douceurs qu'elle goûtoit en aimant : mille fois heureuse, si elle eût suivi les conseils de son époux, et qu'elle eût compris l'avantage et le bien que c'est de ne pas atteindre à la suprême félicité; car sitôt que l'on en est là, il est force que l'on descende, la Fortune n'étant pas d'humeur à

laisser reposer sa roue. Elle est femme, et Psyché l'étoit aussi, c'est-à-dire incapable de demeurer en un même état. Notre héroïne le fit bien voir par la suite.

Son mari, qui sentoit approcher ce moment fatal, ne la venoit plus visiter avec sa gaieté ordinaire. Cela fit craindre à la jeune épouse quelque refroidissement. Pour s'en éclaircir, (comme nous voulons tout savoir, jusqu'aux choses qui nous déplaisent,) elle dit à son époux :

D'où vient la tristesse que je remarque depuis quelque temps dans tous vos discours ? Rien ne vous manque, et vous soupirez ! Que feriez-vous donc, si vous étiez à ma place ? N'est-ce point que vous commencez à vous dégoûter ? En vérité je le crains : non pas que je sois devenue moins belle ; mais, comme vous dites vous-même, je suis plus vôtre que je n'étois. Seroit-il possible, après tant de cajoleries et de serments, que j'eusse perdu votre amour ? Si ce malheur-là m'est arrivé, je ne veux plus vivre.

A peine eut-elle achevé ces paroles, que le monstre fit un soupir, soit qu'il fût touché des choses qu'elle avoit dites, soit qu'il eût un pressentiment de ce qui devoit arriver. Il se mit ensuite à pleurer, mais fort tendrement : puis cédant à la douleur, il se laissa mollement aller sur le sein de sa jeune épouse, qui de son côté, pour mêler ses larmes avec celles de son mari, pencha doucement la tête : de sorte que leurs bouches se rencontrèrent;

et nos amants, n'ayant pas le courage de les séparer, demeurèrent long-temps sans rien dire.

Toutes ces circonstances sont déduites au long dans le manuscrit dont je vous ai parlé tantôt. Il faut que je vous l'avoue; je ne lis jamais cet endroit, que je ne me sente ému. En effet, dit alors Gelaste, qui n'auroit pitié de ces pauvres gens? Perdre la parole! Il faut croire que leurs bouches s'étoient bien malheureusement rencontrées: cela me semble tout-à-fait digne de compassion. Vous en rirez tant qu'il vous plaira, reprit Polyphile; mais pour moi je plains deux amants de qui les caresses sont mêlées de crainte et d'inquiétude. Si dans une ville assiégée, ou dans un vaisseau menacé de la tempête, deux personnes s'embrassoient ainsi, les tiendriez-vous heureuses? Oui vraiment, repartit Gelaste; car en tout ce que vous dites là le péril est encore bien éloigné. Mais, vu l'intérêt que vous prenez à la satisfaction de ces deux époux, et la pitié que vous avez d'eux, vous ne vous hâtez guère de les tirer de ce misérable état où vous les avez laissés. Ils mourront, si vous ne leur rendez la parole. Rendons-la-leur donc, continua Polyphile.

Au sortir de cette extase, la première chose que fit Psyché, ce fut de passer sa main sur les yeux de son époux, afin de sentir s'ils étoient humides; car elle craignoit que ce ne fût feinte. Les ayant trouvés en bon état, et comme elle les demandoit,

c'est-à-dire mouillés de larmes, elle condamna ses soupçons, et fit scrupule de démentir un témoignage de passion beaucoup plus certain que toutes les assurances de bouche, serments et autres. Cela lui fit attribuer le chagrin de son mari à quelque défaut de tempérament, ou bien à des choses qui ne la regardoient point. Quant à elle, après tant de preuves, la puissance de ses appas lui sembla trop bien établie, et le monstre trop amoureux, pour faire qu'elle craignît aucun changement.

Son mari, au contraire, auroit souhaité qu'elle appréhendât; car c'étoit l'unique moyen de la rendre sage, et de mettre un frein à sa curiosité. Il lui dit beaucoup de choses sur ce sujet, moitié sérieusement, et moitié avec raillerie; à quoi Psyché repartoit fort bien : et le mari déclamoit toujours contre les femmes trop curieuses.

Que vous êtes étrange avec votre curiosité! lui dit son épouse. Est-ce vous désobliger que de souhaiter de vous voir, puisque vous dites vous-même que vous êtes si agréable? Hé bien, quand j'aurai tâché de me satisfaire, qu'en sera-t-il? Je vous quitterai, dit le mari. Et moi je vous retiendrai, repartit la belle. Mais si j'ai juré par le Styx? continua son époux. Qui est-il ce Styx? dit notre héroïne. Je vous demanderois volontiers s'il est plus puissant que ce qu'on appelle beauté. Quand il le seroit, pourriez-vous souffrir que j'errasse par l'univers, et que Psyché se plaignît d'être abandonnée de son mari sur un prétexte de curiosité;

et pour ne pas manquer de parole au Styx ? Je ne vous puis croire si déraisonnable. Et le scandale et la honte...

Il paroît bien que vous ne me connoissez pas, repartit l'époux, de m'alléguer le scandale et la honte : ce sont choses dont je ne me mets guère en peine. Quant à vos plaintes, qui vous écoutera ? et que direz-vous ? Je voudrois bien que quelqu'un des dieux fût si téméraire que de vous accorder sa protection ! Voyez-vous, Psyché, ceci n'est point une raillerie : je vous aime autant que l'on peut aimer ; mais ne me comptez plus pour ami, dès le moment que vous m'aurez vu. Je sais bien que vous n'en parlez que par raillerie, et non pas avec un véritable dessein de me causer un tel déplaisir : cependant j'ai sujet de craindre qu'on ne vous conseille de l'entreprendre. Ce ne seront pas les nymphes : elles n'ont garde de me trahir, ni de vous rendre ce mauvais office. Leur qualité de demi-déesses les empêche d'être envieuses ; puis, je les tiens toutes par des engagements trop particuliers. Défiez-vous du dehors. Il y a déjà deux personnes au pied de ce mont qui vous viennent rendre visite. Vous et moi nous nous passerions fort bien de ce témoignage de bienveillance. Je les chasserois, car elles me choquent, si le Destin, qui est maître de toutes choses, me le permettoit. Je ne vous nommerai point ces personnes : elles vous appellent de tous côtés. S'il arrive que le Destin porte leur voix jusqu'à vous, ce que je ne saurois

empêcher, ne descendez pas; laissez-les crier, et qu'elles viennent comme elles pourront.

Là-dessus il la quitta, sans vouloir lui dire quelles personnes c'étoient, quoique la belle promît avec grands serments de ne pas les aller trouver, et encore moins de les croire.

Voilà Psyché fort embarrassée, comme vous voyez. Deux curiosités à la fois! Y a-t-il femme qui y résistât? Elle épuisa sur ce dernier point tout ce qu'elle avoit de lumières et de conjectures. Cette visite m'étonne, disoit-elle en se promenant un peu loin des nymphes. Ne seroient-ce point mes parents? Hélas! mon mari est bien cruel d'envier à deux personnes qui n'en peuvent plus la satisfaction de me voir! Si les bonnes gens vivent encore, ils ne sauroient être fort éloignés du dernier moment de leur course. Quelle consolation pour eux que d'apprendre combien je suis pourvue richement, et si, avant que d'entrer dans la tombe, ils voyoient au moins un échantillon des douceurs et des avantages dont je jouis, afin d'en emporter quelque souvenir chez les morts! Mais, si ce sont eux, pourquoi mon mari se met-il en peine? ils ne m'ont jamais inspiré que l'obéissance. Vous verrez que ce sont mes sœurs. Il ne doit pas non plus les appréhender. Les pauvres femmes n'ont autre soin que de contenter leurs maris. O dieux! je serois ravie de les mener en tous les endroits de ce beau séjour, et surtout de leur faire voir la comédie et ma garde-robe. Elles doivent avoir des

enfants, si la mort ne les a privées, depuis mon départ, de ces doux fruits de leur mariage: qu'elles seroient aises de leur reporter mille menus affiquets et joyaux de prix dont je ne tiens compte, et que les nymphes et moi nous foulons aux pieds, tant ce logis en est plein!

Ainsi raisonnoit Psyché, sans qu'il lui fût possible d'asseoir aucun jugement certain sur ces deux personnes: il y avoit même des intervalles où elle croyoit que ce pouvoient être quelques uns de ses amants. Dans cette pensée, elle disoit quelque peu plus bas: Ne va point en prendre l'alarme, charmant époux, laisse-les venir; je te les sacrifierai de la plus cruelle manière dont jamais femme se soit avisée; et tu en auras le plaisir, fussent-ils enfants de roi.

Ces réflexions furent interrompues par le Zéphyre, qu'elle vit venir à grands pas et fort échauffé. Il s'approcha d'elle avec le respect ordinaire; lui dit que ses sœurs étoient au pied de cette montagne; qu'elles avoient plusieurs fois traversé le petit bois, sans qu'il leur eût été possible de passer outre, les dragons les arrêtant avec grande frayeur; qu'au reste c'étoit pitié que de les ouïr appeler; qu'elles n'avoient tantôt plus de voix, et que les échos n'étoient occupés qu'à répéter le nom de Psyché. Le pauvre Zéphyre pensoit bien faire. Son maître, qui avoit défendu aux nymphes de donner ce funeste avis, ne s'étoit pas souvenu de lui en parler.

Digitized by Google

Psyché le remercia agréablement, et lui dit qu'on auroit peut-être besoin de son ministère. Il ne fut pas sitôt retiré, que la belle, mettant à part les menaces de son époux, ne songea plus qu'aux moyens d'obtenir de lui que ses sœurs seroient enlevées comme elle à la cime de ce rocher. Elle médita une harangue pour ce sujet, ne manqua pas de s'en servir, de bien prendre son temps, et d'entremêler le tout de caresses: faites votre compte qu'elle n'omit rien de ce qui pouvoit contribuer à sa perte. Je voudrois m'être souvenu des termes de cette harangue; vous y trouveriez une éloquence, non pas véritablement d'orateur, ni aussi d'une personne qui n'auroit fait, toute sa vie, qu'écouter.

La belle représenta, entre autres choses, que son bonheur seroit imparfait tant qu'il demeureroit inconnu. A quoi bon tant d'habits superbes? Il savoit très bien qu'elle avoit de quoi s'en passer: s'il avoit cru à propos de lui en faire un présent, ce devoit être plutôt pour la montre que pour le besoin. Pourquoi les raretés de ce séjour, si on ne lui permettoit de s'en faire honneur? Car à son égard ce n'étoit plus raretés: l'émail des parterres, celui des prés, et celui des pierreries, commençoient à lui être égaux; leur différence ne dépendoit plus que des yeux d'autrui. Il ne falloit pas blâmer une ambition dont elle avoit pour exemple tout ce qu'il y a de plus grand au monde. Les rois se plaisent à étaler leurs richesses, et à se montrer quelquefois avec l'éclat et la gloire dont ils

Digitized by Google

jouissent. Il n'est pas jusqu'à Jupiter qui n'en fasse autant. Quant à elle, cela lui étoit interdit, bien qu'elle en eût plus de besoin qu'aucun autre; car, après les paroles de l'oracle, quelle croyance pouvoit-on avoir de l'état de sa fortune? Point d'autre, sinon qu'elle vivoit enfermée dans quelque repaire, où elle se nourrissoit de la proie que lui apportoit son mari, devenue compagne des ours: pourvu qu'encore ce même mari eût attendu jusque-là à la dévorer. Qu'il avoit intérêt pour son propre honneur de détruire cette croyance, et qu'elle lui en parloit beaucoup plus pour lui que pour elle: quoiqu'à dire la vérité il lui fût fâcheux de passer pour un objet de pitié, après avoir été un objet d'envie. Et que savoit-elle si ses parents n'en étoient point morts ou n'en mourroient point de douleur? Si ses sœurs l'aimoient, pourquoi leur laisser ce déplaisir? et si elles avoient d'autres sentiments, y avoit-il un meilleur moyen de les punir que de les rendre témoins de sa gloire? C'est en substance ce que dit Psyché.

Son époux lui repartit: Voilà les meilleures raisons du monde; mais elles ne me persuaderoient pas, s'il m'étoit libre d'y résister. Vous êtes tombée justement dans les trois défauts qui ont le plus accoutumé de nuire aux personnes de votre sexe; la curiosité, la vanité, et le trop d'esprit. Je ne réponds pas à vos arguments, ils sont trop subtils: et puisque vous voulez votre perte, et que le Destin la veut aussi, je vas y mettre ordre, et

commander au Zéphyre de vous apporter vos sœurs. Plût au Sort qu'il les laissât tomber en chemin !

Non, non, reprit Psyché quelque peu piquée; puisque leur visite vous déplaît tant, ne vous en mettez plus en peine : je vous aime trop pour vouloir vous obliger à ces complaisances.

Vous m'aimez trop ? repartit l'époux : vous, Psyché, vous m'aimez trop? Et comment voulez-vous que je le croie ? Sachez que les vrais amants ne se soucient que de leur amour. Que le monde parle, raisonne, croie ce qu'il voudra; qu'on les plaigne, qu'on les envie : tout leur est égal, c'est-à-dire indifférent.

Psyché l'assura qu'elle étoit dans ces sentiments; mais il falloit pardonner quelque chose à sa jeunesse, outre l'amitié qu'elle avoit toujours eue pour ses sœurs : non qu'elle insistât davantage sur la liberté de les voir. En disant qu'elle ne la demandoit pas, ses caresses la demandoient, et l'obtinrent enfin. Son époux lui dit qu'elle possédât à son aise ces sœurs si chéries; qu'afin de lui en donner le loisir il demeureroit quelques jours sans la venir voir. Et sur ce que notre héroïne lui demanda s'il trouveroit bon qu'elle les régalât de quelques présents : Non seulement elles, lui dit l'époux, mais leur famille, leur parenté. Divertissez-les comme il vous plaira; donnez-leur diamants et perles; donnez-leur tout, puisque tout vous appartient : c'est assez pour moi que vous

Digitized by Google

vous gardiez de les croire. Psyché le promit, et ne le tint pas.

Le monstre partit, et quitta sa femme plus matin que de coutume; si bien qu'y ayant encore beaucoup de chemin à faire jusqu'à l'aurore, notre héroïne en acheva une partie en rêvant à la visite qu'elle étoit près de recevoir, une autre partie en dormant. Et à son lever elle fut toute étonnée que les nymphes lui amenèrent ses sœurs.

La joie de Psyché ne fut pas moindre que sa surprise : elle en donna mille marques, mille baisers que ses sœurs reçurent au moins mal qu'il leur fut possible, et avec toute la dissimulation dont elles se trouvèrent capables. Déjà l'envie s'étoit emparée du cœur de ces deux personnes. Comment! on les avoit fait attendre que leur sœur fût éveillée! Étoit-elle d'un autre sang, avoit-elle plus de mérite que ses aînées? Leur cadette être une déesse, et elles de chétives reines! la moindre chambre de ce palais valoit dix royaumes comme ceux de leurs maris. Passe encore pour des richesses; mais de la divinité, c'étoit trop. Hé quoi! les mortelles n'étoient pas dignes de la servir! On voyoit une douzaine de nymphes à l'entour d'une toilette, à l'entour d'un brodequin; mais quel brodequin! qui valoit autant que tout ce qu'elles avoient coûté en habits depuis qu'elles étoient au monde. C'est ce qui rouloit au cœur de ces femmes, ou, pour mieux dire, de ces furies; je ne devrois pas les appeler autrement.

Digitized by Google

Cette première entrevue se passa pourtant comme il faut, graces à la franchise de Psyché et à la dissimulation de ses sœurs. Leur cadette ne s'habilla qu'à demi, tant il tardoit à la belle de leur montrer sa béatitude. Elle commença par le point le plus important, c'est-à-dire par les habits, et par l'attirail que le sexe traîne après lui. Il étoit rangé dans des magasins dont à peine on voyoit le bout; vous savez que cet attirail est une chose infinie. Là se rencontroit avec abondance ce qui contribue non seulement à la propreté, mais à la délicatesse; équipage de jour et de nuit, vases et baignoires d'or ciselé, instruments du luxe : laboratoires, non pour les fards; de quoi eussent-ils servi à Psyché, puisque l'usage en étoit alors inconnu? L'artifice et le mensonge ne régnoient pas comme ils font en ce siècle-ci : on n'avoit point encore vu de ces femmes qui ont trouvé le secret de devenir vieilles à vingt ans, et de paroître jeunes à soixante; et qui, moyennant trois ou quatre boîtes, l'une d'embonpoint, l'autre de fraîcheur, et la troisième de vermillon, font subsister leurs charmes comme elles peuvent. Certainement l'Amour leur est obligé de la peine qu'elles se donnent. Les laboratoires dont il s'agit n'étoient donc que pour les parfums. Il y en avoit en eaux, en essences, en poudres, en pastilles, et en mille espèces dont je ne sais pas les noms, et qui n'en eurent possible jamais. Quand tout l'empire de Flore, avec les deux Arabies, et les lieux où naît le baume, seroient

Digitized by Google

distillés, on n'en feroit pas un assortiment de senteurs comme celui-là. Dans un autre endroit étoient des piles de joyaux, ornements et chaînes de pierreries, bracelets, colliers, et autres machines qui se fabriquent à Cythère. On étala les filets de perles : on déploya les habits chamarrés de diamants : il y avoit de quoi armer un million de belles de toutes pièces. Non que Psyché ne se pût passer de ces choses, comme je l'ai déjà dit : elle n'étoit pas de ces conquérantes à qui il faut un peu d'aide : mais, pour la grandeur et pour la forme, son mari le vouloit ainsi.

Ses sœurs soupiroient à la vue de ces objets ; c'étoient autant de serpents qui leur rongeoient l'ame. Au sortir de cet arsenal, elles furent menées dans les chambres, puis dans les jardins, et partout elles avaloient un nouveau poison. Une des choses qui leur causa le plus de dépit, fut qu'en leur présence notre héroïne ordonna aux Zéphyrs de redoubler la fraîcheur ordinaire de ce séjour, de pénétrer jusqu'au fond des bois, d'avertir les rossignols qu'ils se tinssent prêts, et que ses sœurs se promèneroient sur le soir en un tel endroit. Il ne lui reste, se dirent les sœurs à l'oreille, que de commander aux saisons et aux éléments.

Cependant les nymphes n'étoient pas inutiles. Elles préparoient les autres plaisirs, chacune selon son office; celles-là les colations, celles-ci la symphonie, d'autres les divertissements de théâtre. Psyché trouva bon que ces dernières missent son

aventure en comédie. On y joua les plus considérables de ses amants, à l'exception du mari, qui ne parut point sur la scène. Les nymphes étoient trop bien averties pour le donner à connoître. Mais comme il falloit une conclusion à la pièce, et que cette conclusion ne pouvoit être autre qu'un mariage, on fit épouser la belle par ambassadeurs; et ces ambassadeurs furent les Jeux et les Ris : mais on ne nomma point le mari.

Ce fut le premier sujet qu'eurent les deux sœurs de douter des charmes de cet époux. Elles s'étoient malicieusement informées de ses qualités, s'imaginant que ce seroit un vieux roi, qui, ne pouvant mieux, amusoit sa femme avec des bijoux. Mais Psyché leur en avoit dit des merveilles; qu'il n'étoit guère plus âgé que la plus jeune d'entre elles deux; qu'il avoit la mine d'un Mars, et pourtant beaucoup de douceur en son procédé; les traits du visage agréables; galant surtout. Elles en seroient juges elles-mêmes; non de ce voyage, il étoit absent : les affaires de son état le retenoient en une province dont elle avoit oublié le nom. Au reste, qu'elles se gardassent bien d'interpréter l'oracle à la lettre. Ces qualités d'incendiaire et d'empoisonneur n'étoient autre chose qu'une énigme qu'elle leur expliqueroit quelque jour, quand les affaires de son époux le lui permettroient.

Les deux sœurs écoutoient ces choses avec un chagrin qui alloit jusqu'au désespoir. Il fallut pourtant se contraindre pour leur honneur, et

aussi pour se conserver quelque créance en l'esprit de leur cadette. Cela leur étoit nécessaire dans le dessein qu'elles avoient. Les maudites femmes s'étoient proposé de tenter toutes sortes de moyens pour engager leur sœur à se perdre, soit en lui donnant de mauvaises impressions de son mari, soit en renouvelant dans son ame le souvenir d'un de ses amants.

Huit jours se passèrent en divertissements continuels, à toujours changer : nos envieuses se gardoient bien de demander deux fois une même chose; c'eût été faire plaisir à leur sœur, qui de son côté les accabloit de caresses. Moins elles avoient lieu de s'ennuyer, et plus elles s'ennuyoient. Elles auroient pris congé dès le second jour, sans la curiosité de voir ce mari qu'elles ne croyoient ni si beau ni si aimable que disoit Psyché. Beaucoup de raisons le leur faisoient juger de la sorte : premièrement les paroles de l'oracle : cette prétendue absence qui se rencontroit justement dans le temps de leur visite : cette province dont Psyché avoit oublié le nom : l'embarras où elle étoit en parlant de son mari; elle n'en parloit qu'en hésitant, étant trop bien née et trop jeune pour pouvoir mentir avec assurance. Ses sœurs faisoient leur profit de tout. L'envie leur ouvroit les yeux : c'est un démon qui ne laisse rien échapper, et qui tire conséquence de toutes choses, aussi-bien que la jalousie.

Au bout des huit jours, Psyché congédia ses

Digitized by Google

aînées avec force dons et prières de revenir : qu'on ne les feroit plus attendre, comme on avoit fait ; qu'elle tâcheroit d'obtenir de son mari que les dragons fussent enchaînés ; qu'aussitôt qu'elles seroient arrivées au pied du rocher, on les enlèveroit au sommet, soit le Zéphyre en personne, soit son haleine ; elles n'auroient qu'à s'abandonner dans les airs. Les présents que leur fit Psyché furent des essences et des pierreries ; force raretés à leurs maris ; toutes sortes de jouets à leurs enfants ; quant aux personnes dont la belle tenoit le jour, deux fioles d'un élixir capable de rajeunir la vieillesse même.

Les deux sœurs parties, et le mari revenu, Psyché lui conta tout ce qui s'étoit passé, et le reçut avec les caresses que l'absence a coutume de produire entre nouveaux mariés ; si bien que le monstre, ne trouvant point l'amour de sa femme diminué, ni sa curiosité accrue, se mit en l'esprit qu'en vain il craignoit ses sœurs, et se laissa tellement persuader, qu'il agréa leurs visites, et donna les mains à tout ce que voulut sa femme sur ce sujet.

Les sœurs ne trouvèrent pas à propos de révéler ces merveilles ; c'eût été contribuer elles-mêmes à la gloire de leur cadette. Elles dirent que leur voyage avoit été inutile ; qu'elles n'avoient point vu Psyché, mais qu'elles espéroient la voir par le moyen d'un jeune homme appelé Zéphyre, qui tournoit sans cesse à l'entour du roc, et qu'elles

Digitized by Google

gagneroient infailliblement, pourvu qu'elles s'en voulussent donner la peine.

Quand elles étoient seules, et qu'on ne pouvoit les entendre, elles se plaignoient l'une à l'autre de la félicité de leur sœur. Si son mari, disoit l'une, est aussi bien fait qu'il est riche, notre cadette se peut vanter que l'épouse de Jupiter n'est pas si heureuse qu'elle. Pourquoi le Sort lui a-t-il donné tant d'avantages sur nous? Méritions-nous moins que cette jeune étourdie? et n'avions-nous pas autant de beauté et plus d'esprit qu'elle?

Je voudrois que vous sussiez, disoit l'autre, quelle sorte de mari j'ai épousé; il a toujours une douzaine de médecins à l'entour de sa personne. Je ne sais comme il ne les fait point coucher avec lui : car, pour me faire cet honneur, cela ne lui arrive que rarement, et par des considérations d'état : encore faut-il qu'Esculape le lui conseille.

Ma condition, continuoit la première, est pire que tout cela : car non-seulement mon mari me prive des caresses qui me sont dues, mais il en fait part à d'autres personnes. Si votre époux a une douzaine de médecins à l'entour de lui, je puis dire que le mien a deux fois autant de maîtresses, qui toutes, graces à Lucine, ont le don de fécondité. La famille royale est tantôt si ample, qu'il y auroit de quoi faire une colonie très considérable.

C'est ainsi que nos envieuses se confirmoient dans leur mécontentement et dans leur dessein.

Un mois étoit à peine écoulé, qu'elles proposèrent un second voyage. Les parents l'approuvèrent fort : les maris ne le désapprouvèrent pas ; c'étoit autant de temps passé sans leurs femmes. Elles partent donc, laissent leur train à l'entrée du bois, arrivent au pied du rocher sans obstacle et sans dragons. Le Zéphyre ne parut point, et ne laissa pas de les enlever.

> Ce méchant couple amenoit avec lui
> La curieuse et misérable envie,
> Pâle démon, que le bonheur d'autrui
> Nourrit de fiel et de mélancolie.

Cela ne les rendit pas plus pesantes : au contraire la maigreur étant inséparable de l'envie, la charge n'en fut que moindre, et elles se trouvèrent en peu d'heures dans le palais de leur sœur. On les y reçut si bien, que leur déplaisir en augmenta de moitié.

Psyché, s'entretenant avec elles, ne se souvint pas de la manière dont elle leur avoit peint son mari la première fois ; et, par un défaut de mémoire où tombent ordinairement ceux qui ne disent pas la vérité, elle le fit de moitié plus jeune, d'une beauté délicate, et non plus un Mars, mais un Adonis qui ne feroit que sortir de page.

Les sœurs, étonnées de ces contradictions, ne surent d'abord qu'en juger. Tantôt elles soupçonnoient leur sœur de se railler d'elles, tantôt de leur déguiser les défauts de son mari. A la fin,

Digitized by Google

elles la tournèrent de tant de côtés, que la pauvre épouse avoua la chose comme elle étoit. Ce fut aussitôt de lui glisser leur venin, mais d'une manière que Psyché ne s'en pût apercevoir. Toute honnête femme, lui dirent-elles, se doit contenter du mari que les dieux lui ont donné, quel qu'il puisse être, et ne pas pénétrer plus avant qu'il ne plaît à ce mari. Si c'étoit toutefois un monstre que vous eussiez épousé, nous vous plaindrions; d'autant plus que vous pouvez en devenir grosse: et quel déplaisir de mettre au jour des enfants que le jour n'éclaire qu'avec horreur, et qui vous font rougir vous et la nature! Hélas! dit la belle avec un soupir, je n'avois pas encore fait de réflexion là-dessus. Ses sœurs, lui ayant allégué de méchantes raisons pour ne s'en pas soucier, se séparèrent un peu d'elle, afin de laisser agir leur venin.

Quand Psyché fut seule, toutes ses craintes, tous ses soupçons, lui revinrent dans la pensée. Ah! mes sœurs, s'écria-t-elle, en quelle peine vous m'avez mise! Les personnes riches souhaitent d'avoir des enfants: moi qui ne suis entourée que de pierreries, il faut que je fasse des vœux au contraire. C'est être bien malheureuse que de posséder tant de trésors, et appréhender la fécondité! Elle demeura quelque temps comme ensevelie dans cette pensée, puis recommença avec plus de véhémence qu'auparavant: Quoi! Psyché peuplera de monstres tout l'univers! Psyché à qui l'on a dit

tant de fois qu'elle le peupleroit d'Amours et de Graces ! Non, non, je mourrai plutôt que de m'exposer davantage à un tel hasard. En arrive ce qui pourra, je veux m'éclaircir ; et si je trouve que mon mari soit tel que je l'appréhende, il peut bien se pourvoir de femme : je ne voudrois pas l'être un seul moment du plus riche monstre de la nature.

Nos deux furies, qui ne s'étoient pas tant éloignées qu'elles ne pussent voir l'effet du poison, entendirent plus d'à demi ces paroles, et se rapprochèrent. Psyché leur déclara naïvement la résolution qu'elle avoit prise. Pour fortifier ce sentiment, les deux sœurs le combattirent ; et non contentes de le combattre, elles firent encore mille façons propres à augmenter la curiosité et l'inquiétude. Elles se parloient à l'oreille, haussoient les épaules, jetoient des regards de pitié sur leur sœur.

La pauvre épouse ne put résister à tout cela. Elle les pressa à la fin d'une telle sorte, qu'après un nombre infini de précautions elles lui dirent tout bas :

Nous voulons bien vous avertir que nous avons vu, sur le point du jour, un dragon dans l'air. Il voloit avec assez de peine, appuyé sur le Zéphyre, qui voloit aussi à côté de lui. Le Zéphyre l'a soutenu jusqu'à l'entrée d'une caverne effroyable. Là le dragon l'a congédié, et s'est étendu sur le sable. Comme nous n'étions pas loin, nous l'avons

vu se repaître de toutes sortes d'insectes : vous savez que les avenues de ce palais en fourmillent. Après ce repas et un sifflement, il s'est traîné sur le ventre dans la caverne. Nous, qui étions étonnées et toutes tremblantes, nous nous sommes éloignées de cet endroit avec le moins de bruit que nous avons pu, et avons fait le tour du rocher, de peur que le dragon ne nous entendit lorsque nous vous appellerions. Nous vous avons même appelée moins haut que nous n'avions fait à la précédente visite. Aux premiers accents de notre voix, une douce haleine est venue nous enlever, sans que le Zéphyre ait paru.

C'étoit mensonge que tout cela ; cependant Psyché y ajouta foi : les personnes qui sont en peine croient volontiers ce qu'elles appréhendent. De ce moment-là notre héroïne cessa de goûter sa béatitude, et n'eut en l'esprit qu'un dragon imaginaire, dont la pensée ne la quitta point. C'étoit, à son compte, ce digne époux que les dieux lui avoient donné, avec qui elle avoit eu des conversations si touchantes, passé des heures si agréables, goûté de si doux plaisirs. Elle ne trouvoit plus étrange qu'il appréhendât d'être vu ; c'étoit judicieusement fait à lui.

Il y avoit pourtant des moments où notre héroïne doutoit. Les paroles de l'oracle ne lui sembloient nullement convenir à la peinture de ce dragon. Mais voici comme elle accordoit l'un et l'autre. Mon mari est un démon ou bien un

Digitized by Google

magicien, qui se fait tantôt dragon, tantôt loup, tantôt empoisonneur et incendiaire, mais toujours monstre. Il me fascine les yeux, et me fait accroire que je suis dans un palais, servie par des nymphes, environnée de magnificence, que j'entends des musiques, que je vois des comédies; et tout cela, songe: il n'y a rien de réel, sinon que je couche aux côtés d'un monstre ou de quelque magicien; l'un ne vaut pas mieux que l'autre.

Le désespoir de Psyché passa si avant, que ses sœurs eurent tout sujet d'en être contentes; ce que ces misérables femmes se gardèrent bien de témoigner. Au contraire, elles firent les affligées: elles prirent même à tâche de consoler leur cadette, c'est-à-dire de l'attrister encore davantage, et lui faire voir que, puisqu'elle avoit besoin qu'on la consolât, elle étoit véritablement malheureuse.

Notre héroïne, ingénieuse à se tourmenter, fit ce qu'elle put pour les satisfaire. Mille pensées lui vinrent en l'esprit, et autant de résolutions différentes, dont la moins funeste étoit d'avancer ses jours, sans essayer de voir son mari. Je m'en irai, disoit-elle, parmi les morts, avec cette satisfaction que de m'être fait violence pour lui complaire. La curiosité fut toutefois la plus forte, outre le dépit d'avoir servi aux plaisirs d'un monstre. Comment se montrer après cela? Il falloit sortir du monde: mais il en falloit sortir par une voie honorable; c'étoit de tuer celui qui se trouveroit

Digitized by Google

avoir abusé de sa beauté, et se tuer elle-même après.

Psyché ne se put rien imaginer de plus à propos, ni de plus expédient. Elle en demeura donc là. Il ne restoit plus que de trouver les moyens de l'exécuter; c'est où la difficulté consistoit: car, premièrement, de voir son mari, il ne se pouvoit; on emportoit les flambeaux dès qu'elle étoit dans le lit: de le tuer, encore moins; il n'y avoit en ce séjour bienheureux ni poison, ni poignard, ni autre instrument de vengeance et de désespoir. Nos envieuses y pourvurent, et promirent à la pauvre épouse de lui apporter au plutôt une lampe et un poignard: elle cacheroit l'un et l'autre jusqu'à l'heure que le sommeil se rendoit maître de ce palais, et tenoit charmés le monstre et les nymphes; car c'étoit un des plaisirs de ce beau séjour, que de bien dormir. Dans ce dessein les deux sœurs partirent.

Pendant leur absence Psyché eut grand soin de s'affliger, et encore plus grand soin de dissimuler son affliction. Tous les artifices dont les femmes ont coutume de se servir, quand elles veulent tromper leurs maris, furent employés par la belle: ce n'étoient qu'embrassements et caresses, complaisances perpétuelles, protestations et serments de ne point aller contre le vouloir de son cher époux. On n'y omit rien, non seulement envers le mari, mais envers les nymphes; les plus clairvoyantes y furent trompées. Que si elle se trouvoit

Digitized by Google

seule, l'inquiétude la reprenoit. Tantôt elle avoit peine à s'imaginer qu'un mari qu'à toutes sortes de marques elle avoit sujet de croire jeune et bien fait, qui avoit la peau et l'humeur si douces, le ton de voix si agréable, la conversation si charmante; qu'un mari qui aimoit sa femme, et qui la traitoit comme une maîtresse; qu'un mari, dis-je, qui étoit servi par des nymphes, et qui traînoit à sa suite tous les plaisirs, fût quelque magicien ou quelque dragon. Ce que la belle avoit trouvé si délicieux au toucher, et si digne de ses baisers, étoit donc la peau d'un serpent! Jamais femme s'étoit-elle trompée de la sorte? D'autres fois, elle se remettoit en mémoire la pompe funèbre qui avoit servi de cérémonie à son mariage, les horribles hôtes de ce rocher, surtout le dragon qu'avoient vu ses sœurs, et qui, étant soutenu par le Zéphyre, ne pouvoit être autre que son mari. Cette dernière pensée l'emportoit toujours sur les autres, soit par une fatalité particulière, soit à cause que c'étoit la pire, et que notre esprit va naturellement là.

Au bout de cinq ou six jours, les deux sœurs revinrent. Elles s'étoient abandonnées dans les airs, comme si elles eussent voulu se laisser tomber. Un souffle agréable les avoit incontinent enlevées, et portées au sommet du roc. Psyché leur demanda dès l'abord où étoient la lampe et le poignard.

Les voici, dit ce couple; et nous vous assurons
De la clarté que fait la lampe.

Digitized by Google

Pour le poignard, il est des bons,
Bien affilé, de bonne trempe.
Comme nous vous aimons, et ne négligeons rien
Quand il s'agit de votre bien,
Nous avons eu le soin d'empoisonner la lame:
Tenez-vous sûre de ses coups;
C'est fait du monstre votre époux,
Pour peu que ce poignard l'entame.
A ces mots, un trait de pitié
Toucha le cœur de notre belle.
Je vous rends grace, leur dit-elle,
De tant de marques d'amitié.

Psyché leur dit ces paroles assez froidement; ce qui leur fit craindre qu'elle n'eût changé d'avis: mais elles reconnurent bientôt que l'esprit de leur cadette étoit toujours dans la même assiette, et que ce sentiment de pitié dont elle n'avoit pas été la maîtresse étoit ordinaire à ceux qui sont sur le point de faire du mal à quelqu'un.

Quand nos deux furies eurent mis leur sœur en train de se perdre, elles la quittèrent, et ne firent pas long séjour aux environs de cette montagne.

Le mari vint sur le soir, avec une mélancolie extraordinaire, et qui lui devoit être un pressentiment de ce qui se préparoit contre lui : mais les caresses de sa femme le rassurèrent. Il se coucha donc, et s'abandonna aussitôt au sommeil.

Voilà Psyché bien embarrassée : comme on ne connoît l'importance d'une action que quand on

Digitized by Google

est près de l'exécuter, elle envisagea la sienne dans ce moment-là avec ses suites les plus fâcheuses, et se trouva combattue de je ne sais combien de passions aussi contraires que violentes. L'appréhension, le dépit, la pitié, la colère et le désespoir, la curiosité principalement, tout ce qui porte à commettre quelque forfait, et tout ce qui en détourne, s'emparèrent du cœur de notre héroïne, et en firent la scène de cent agitations différentes. Chaque passion la tiroit à soi. Il fallut pourtant se déterminer. Ce fut en faveur de la curiosité que la belle se déclara : car pour la colère, il lui fut impossible de l'écouter, quand elle songea qu'elle alloit tuer son mari. On n'en vient jamais à une telle extrémité sans de grands scrupules, et sans avoir beaucoup à combattre. Qu'on fasse telle mine que l'on voudra, qu'on se querelle, qu'on se sépare, qu'on se proteste de se haïr, il reste toujours un levain d'amour entre deux personnes qui ont été unies si étroitement.

Ces difficultés arrêtèrent la pauvre épouse quelque peu de temps. Elle les franchit à la fin, se leva sans bruit, prit le poignard et la lampe qu'elle avoit cachés, s'en alla le plus doucement qu'il lui fut possible vers l'endroit du lit où le monstre s'étoit couché, avançant un pied, puis un autre, et prenant bien garde à les poser par mesure, comme si elle eût marché sur des pointes de diamants. Elle retenoit jusqu'à son haleine, et craignoit presque que ses pensées ne la décelassent.

Il s'en fallut peu qu'elle ne priât son ombre de ne point faire de bruit en l'accompagnant.

A pas tremblants et suspendus
Elle arrive enfin où repose
Son époux aux bras étendus,
Époux plus beau qu'aucune chose;
C'étoit aussi l'Amour: son teint par sa fraîcheur,
Par son éclat, par sa blancheur,
Rendoit le lis jaloux, faisoit honte à la rose.
Avant que de parler du teint,
Je devois vous avoir dépeint,
Pour aller par ordre en l'affaire,
La posture du dieu. Son col étoit penché:
C'est ainsi que le Somme en sa grotte est couché;
Ce qu'il ne falloit pas vous taire.
Ses bras à demi nus étaloient des appas,
Non d'un Hercule, ou d'un Atlas,
D'un Pan, d'un Sylvain, ou d'un Faune,
Ni même ceux d'une Amazone;
Mais ceux d'une Vénus à l'âge de vingt ans.
Ses cheveux épars et flottants,
Et que les mains de la Nature
Avoient frisés à l'aventure,
Celles de Flore parfumés,
Cachoient quelques attraits dignes d'être estimés:
Mais Psyché n'en étoit qu'à prendre plus facile;
Car pour un qu'ils cachoient elle en soupçonnoit mille.
Leurs anneaux, leurs boucles, leurs nœuds,
Tour à tour de Psyché reçurent tous des vœux:
Chacun eut à part son hommage.
Une chose nuisit pourtant à ces cheveux;

Digitized by Google

Ce fut la beauté du visage.
Que vous en dirai-je ? et comment
En parler assez dignement ?
Suppléez à mon impuissance.
Je ne vous aurois d'aujourd'hui
Dépeint les beautés de celui
Qui des beautés a l'intendance.
Que dirois-je des traits où les Ris sont logés,
De ceux que les Amours ont entre eux partagés,
Des yeux aux brillantes merveilles
Qui sont les portes du désir,
Et surtout des lèvres vermeilles
Qui sont les sources du plaisir ?

Psyché demeura comme transportée à l'aspect de son époux. Dès l'abord elle jugea bien que c'étoit l'Amour; car quel autre dieu lui auroit paru si agréable ?

Ce que la beauté, la jeunesse, le divin charme qui communique à ces choses le don de plaire; ce qu'une personne faite à plaisir peut causer aux yeux de volupté, et de ravissement à l'esprit, Cupidon en ce moment-là le fit sentir à notre héroïne. Il dormoit à la manière d'un dieu, c'est-à-dire profondément, penché nonchalamment sur un oreiller, un bras sur sa tête, l'autre bras tombant sur les bords du lit, couvert à demi d'un voile de gaze, ainsi que sa mère en use, et les nymphes aussi, et quelquefois les bergères.

La joie de Psyché fut grande, si l'on doit appeler joie ce qui est proprement extase; encore

Digitized by Google

ce mot est-il foible, et n'exprime pas la moindre partie du plaisir que reçut la belle. Elle bénit mille fois le défaut du sexe, se sut très bon gré d'être curieuse, bien fâchée de n'avoir pas contrevenu dès le premier jour aux défenses qu'on lui avoit faites, et à ses serments. Il n'y avoit pas d'apparence, selon son sens, qu'il en dût arriver du mal; au contraire cela étoit bien, et justifioit les caresses que jusque-là elle avoit cru faire à un monstre. La pauvre femme se repentoit de ne lui en avoir pas fait davantage : elle étoit honteuse de son peu d'amour, toute prête de réparer cette faute si son mari le souhaitoit, quand même il ne le souhaiteroit pas.

Ce ne fut pas à elle peu de retenue de ne point jeter et lampe et poignard pour s'abandonner à son transport. Véritablement le poignard lui tomba des mains, mais la lampe non; elle en avoit trop affaire, et n'avoit pas encore vu tout ce qu'il y avoit à voir. Une telle commodité ne se rencontroit pas tous les jours : il s'en falloit donc servir. C'est ce qu'elle fit, sollicitée de faire cesser son plaisir par son plaisir même. Tantôt la bouche de son mari lui demandoit un baiser, et tantôt ses yeux : mais la crainte de l'éveiller l'arrêtoit tout court. Elle avoit de la peine à croire ce qu'elle voyoit, se passoit la main sur les yeux, craignant que ce ne fût que songe et illusion; puis recommençoit à considérer son mari. Dieux immortels! dit-elle en soi-même, est-ce ainsi que sont faits les monstres? comment donc est fait ce que l'on appelle Amour? Que

Digitized by Google

tu es heureuse, Psyché! Ah! divin époux, pourquoi m'as-tu refusé si long-temps la connoissance de ce bonheur? Craignois-tu que je n'en mourusse de joie? Étoit-ce pour plaire à ta mère, ou à quelqu'une de tes maîtresses? car tu es trop beau pour ne faire le personnage que de mari. Quoi! je t'ai voulu tuer! quoi! cette pensée m'est venue! O dieux! je frémis d'horreur à ce souvenir. Suffisoit-il pas, cruelle Psyché, d'exercer ta rage contre toi seule? l'univers n'y eût rien perdu; et sans ton époux que deviendroit-il? Folle que je suis! mon mari est immortel: il n'a pas tenu à moi qu'il ne le fût point.

Après ces réflexions, il lui prit envie de regarder de plus près celui qu'elle n'avoit déjà que trop vu. Elle pencha quelque peu l'instrument fatal qui l'avoit jusque-là servie si utilement. Il en tomba sur la cuisse de son époux une goutte d'huile enflammée. La douleur éveilla le dieu. Il vit la pauvre Psyché qui, toute confuse, tenoit sa lampe; et ce qui fut de plus malheureux, il vit aussi le poignard tombé près de lui.

Dispensez-moi de vous raconter le reste : vous seriez touchés de trop de pitié au récit que je vous ferois.

Là finit de Psyché le bonheur et la gloire :
Et là votre plaisir pourroit cesser aussi.
Ce n'est pas mon talent d'acheyer une histoire
Qui se termine ainsi.

Digitized by Google

Ne laissez pas de continuer, dit Acante, puisque vous nous l'avez promis : peut-être aurez-vous mieux réussi que vous ne croyez. Quand cela seroit, reprit Polyphile, quelle satisfaction aurez-vous ? Vous verrez souffrir une belle, et en pleurerez, pour peu que j'y contribue. Eh bien, repartit Acante, nous pleurerons. Voilà un grand mal pour nous ! les héros de l'antiquité pleuroient bien. Que cela ne vous empêche pas de continuer. La compassion a aussi ses charmes, qui ne sont pas moindres que ceux du rire. Je tiens même qu'ils sont plus grands, et crois qu'Ariste est de mon avis. Soyez si tendre et si émouvant que vous voudrez, nous ne vous en écouterons tous deux que plus volontiers.

Et moi, dit Gelaste, que deviendrai-je ? Dieu m'a fait la grâce de me donner des oreilles aussi-bien qu'à vous : quand Polyphile les consulteroit, et qu'il ne feroit pas tant le pathétique, la chose n'en iroit que mieux, vu la manière d'écrire qu'il a choisie.

Le sentiment de Gelaste fut approuvé. Et Ariste, qui s'étoit tû jusque-là, dit en se tournant vers Polyphile : Je voudrois que vous me pussiez attendrir le cœur par le récit des aventures de votre belle ; je lui donnerois des larmes avec le plus grand plaisir du monde. La pitié est celui des mouvements du discours qui me plaît le plus : je le préfère de bien loin aux autres. Mais ne vous contraignez point pour cela : il est bon de s'accommoder à son sujet ; mais il est encore

meilleur de s'accommoder à son génie. C'est pour quoi suivez le conseil que vous a donné Gelaste.

Il faut bien que je le suive, continua Polyphile : comment ferois-je autrement ? J'ai déjà mêlé, malgré moi, de la gaieté parmi les endroits les plus sérieux de cette histoire ; je ne vous assure pas que tantôt je n'en mêle aussi parmi les plus tristes. C'est un défaut dont je ne me saurois corriger, quelque peine que j'y apporte.

Défaut pour défaut, dit Gelaste, j'aime beaucoup mieux qu'on me fasse rire quand je dois pleurer, que si l'on me faisoit pleurer lorsque je dois rire. C'est pourquoi, encore une fois, continuez comme vous avez commencé.

Laissons-lui reprendre haleine auparavant, dit Acante : le grand chaud étant passé, rien ne nous empêche de sortir d'ici, et de voir en nous promenant les endroits les plus agréables de ce jardin. Bien que nous les ayons vus plusieurs fois, je ne laisse pas d'en être touché ; et crois qu'Ariste et Polyphile le sont aussi. Quant à Gelaste, il aimeroit mieux employer son temps autour de quelque Psyché, que de converser avec des arbres et des fontaines. On pourra tantôt le satisfaire : nous nous asseoirons sur l'herbe menue pour écouter Polyphile, et plaindrons les peines et les infortunes de son héroïne avec une tendresse d'autant plus grande, que la présence de ces objets nous remplira l'ame d'une douce mélancolie. Quand le Soleil nous verra pleurer, ce ne sera pas un grand

Digitized by Google

mal : il en voit bien d'autres par l'univers qui en font autant, non pour le malheur d'autrui, mais pour le leur propre. Acante fut cru, et on se leva.

Au sortir de cet endroit, ils firent cinq ou six cents pas sans rien dire. Gelaste, ennuyé de ce long silence, l'interrompit; et fronçant un peu son sourcil : Je vous ai, dit-il, tantôt laissé mettre le plaisir de rire après celui de pleurer; trouverez-vous bon que je vous guérisse de cette erreur? Vous savez que le rire est ami de l'homme, et le mien particulier; m'avez-vous cru capable d'abandonner sa défense, sans vous contredire le moins du monde? Hélas! non, repartit Acante; car quand il n'y auroit que le plaisir de contredire, vous le trouvez assez grand pour nous engager en une très longue et très opiniâtre dispute.

Ces paroles, à quoi Gelaste ne s'attendoit point, et qui firent faire un petit éclat de risée, l'interdirent un peu. Il en revint aussitôt. Vous croyez, dit-il, vous sauver par-là; c'est l'ordinaire de ceux qui ont tort, et qui connoissent leur foible, de chercher des fuites; mais évitez tant que vous voudrez le combat, si faut-il que vous m'avouïez que votre proposition est absurde, et qu'il vaut mieux rire que pleurer.

A le prendre en général, comme vous faites, poursuivit Ariste, cela est vrai; mais vous falsifiez notre texte. Nous vous disons seulement que la pitié est celui des mouvements du discours que nous tenons le plus noble, le plus excellent si

vous voulez; je passe encore outre, et le maintiens le plus agréable : voyez la hardiesse de ce paradoxe !

O dieux immortels ! s'écria Gelaste, y a-t-il des gens assez fous au monde pour soutenir une opinion si extravagante ? Je ne dis pas que Sophocle et Euripide ne me divertissent davantage que quantité de faiseurs de comédies : mais mettez les choses en pareil degré d'excellence, quitterez-vous le plaisir de voir attraper deux vieillards par un drôle comme Phormion, pour aller pleurer avec la famille du roi Priam ? Oui, encore un coup, je le quitterai, dit Ariste. Et vous aimerez mieux, ajouta Gelaste, écouter Sylvandre faisant des plaintes, que d'entendre Hylas entretenant agréablement ses maîtresses ? C'est un autre point, poursuivit Ariste; mettez les choses, comme vous dites, en pareil degré d'excellence, je vous répondrai là-dessus. Sylvandre après tout pourroit faire de telles plaintes, que vous les préféreriez vous-même aux bons mots d'Hylas.

Aux bons mots d'Hylas ! repartit Gelaste; pensez-vous bien à ce que vous dites ? Savez-vous quel homme c'est que l'Hylas de qui nous parlons ? C'est le véritable héros d'Astrée : c'est un homme plus nécessaire dans le roman, qu'une douzaine de Céladons. Avec cela, dit Ariste, s'il y en avoit deux, ils vous ennuieroient; et les autres, en quelque nombre qu'ils soient, ne vous ennuient point. Mais nous ne faisons qu'insister l'un et

l'autre pour notre avis, sans en apporter d'autre fondement que notre avis même. Ce n'est pas là le moyen de terminer la dispute, ni de découvrir qui a tort ou qui a raison.

Cela me fait souvenir, dit Acante, de certaines gens dont les disputes se passent entières à nier et à soutenir, et point d'autres preuves. Vous en allez avoir une pareille, si vous ne vous y prenez d'autre sorte.

C'est à quoi il faut remédier, dit Ariste : cette matière en vaut bien la peine, et nous peut fournir beaucoup de choses dignes d'être examinées. Mais comme elles mériteroient plus de temps que nous n'en avons, je suis d'avis de ne toucher que le principal, et qu'après nous réduisions la dispute au jugement qu'on doit faire de l'ouvrage de Polyphile, afin de ne pas sortir entièrement du sujet pour lequel nous nous rencontrons ici. Voyons seulement qui établira le premier son opinion. Comme Gelaste est l'agresseur, il seroit juste que ce fût lui. Néanmoins je commencerai s'il le veut.

Non, non, dit Gelaste; je ne veux point qu'on m'accorde de privilége : vous n'êtes pas assez fort pour donner de l'avantage à votre ennemi. Je vous soutiens donc que les choses étant égales, la plus saine partie du monde préférera toujours la comédie à la tragédie. Que dis-je, la plus saine partie du monde? mais tout le monde. Je vous demande où le goût universel d'aujourd'hui se porte. La cour, les dames, les cavaliers, les savants,

le peuple, tout demande la comédie; point de plaisir que la comédie. Aussi voyons-nous qu'on se sert indifféremment de ce mot de comédie pour qualifier tous les divertissements du théâtre : on n'a jamais dit Des tragédiens, ni Allons à la tragédie.

Vous en savez mieux que moi la véritable raison, dit Ariste, et que cela vient du mot de Bourgade en grec. Comme cette érudition seroit longue, et qu'aucun de nous ne l'ignore, je la laisse à part, et m'arrêterai seulement à ce que vous dites. Parceque le mot de comédie est pris abusivement pour toutes les espèces du dramatique, la comédie est préférable à la tragédie : n'est-ce pas là bien conclure? Cela fait voir seulement que la comédie est plus commune; et, parcequ'elle est plus commune, je pourrois dire qu'elle touche moins les esprits.

Voilà bien conclure à votre tour, répliqua Gelaste : le diamant est plus commun que certaines pierres; donc le diamant touche moins les yeux. Hé! mon ami, ne voyez-vous pas qu'on ne se lasse jamais de rire? On peut se lasser du jeu, de la bonne chère, des dames; mais de rire, point. Avez-vous entendu dire à qui que ce soit, Il y a huit jours entiers que nous rions, je vous prie, pleurons aujourd'hui?

Vous sortez toujours, dit Ariste, de notre thèse, et apportez des raisons si triviales que j'en ai honte pour vous.

Voyez un peu l'homme difficile! reprit Gelaste :

Digitized by Google

et vraiment, puisque vous voulez que je discoure de la comédie et du rire en philosophe platonicien, j'y consens ; faites-moi seulement la grace de m'écouter. Le plaisir dont nous devons faire le plus de cas est toujours celui qui convient le mieux à notre nature ; car c'est s'unir à soi-même que de le goûter. Or y a-t-il rien qui nous convienne mieux que le rire? Il n'est pas moins naturel à l'homme que la raison. Il lui est même particulier. Vous ne trouverez aucun animal qui rie, et en rencontrerez quelques uns qui pleurent. Je vous défie, tout sensible que vous êtes, de jeter des larmes aussi grosses que celles d'un cerf qui est aux abois, ou du cheval de ce pauvre prince dont on voit la pompe funèbre dans l'onzième livre de l'Énéide. Tombez d'accord de ces vérités ; je vous laisserai après pleurer tant qu'il vous plaira : vous tiendrez compagnie au cheval du pauvre Pallas, et moi je rirai avec tous les hommes.

La conclusion de Gelaste fit rire ses trois amis, Ariste comme les autres ; après quoi, celui-ci dit : Je vous nie vos deux propositions, aussi-bien la seconde que la première. Quelque opinion qu'ait eue l'école jusqu'à présent, je ne conviens pas avec elle que le rire appartienne à l'homme privativement au reste des animaux. Il faudroit entendre la langue de ces derniers, pour connoître qu'ils ne rient point. Je les tiens sujets à toutes nos passions : il n'y a pour ce point-là de différence entre nous et eux, que du plus au moins, et en la manière de

s'exprimer. Quant à votre première proposition, tant s'en faut que nous devions toujours courir après les plaisirs qui nous sont les plus naturels, et que nous avons le plus à commandement, que ce n'est pas même un plaisir de posséder une chose très commune. De là vient que dans Platon l'Amour est fils de la Pauvreté, voulant dire que nous n'avons de passion que pour les choses qui nous manquent, et dont nous sommes nécessiteux. Ainsi le rire, qui nous est, à ce que vous dites, si familier, sera dans la scène le plaisir des laquais et du menu peuple; le pleurer, celui des honnêtes gens.

Vous poussez la chose un peu trop loin, dit Acante; je ne tiens pas que le rire soit interdit aux honnêtes gens. Je ne le tiens pas non plus, reprit Ariste. Ce que je dis n'est que pour payer Gelaste de sa monnoie. Vous savez combien nous avons ri en lisant Térence, et combien je ris en voyant les Italiens : je laisse à la porte ma raison et mon argent, et je ris, après, tout mon soûl. Mais que les belles tragédies ne nous donnent une volupté plus grande que celle qui vient du comique, Gelaste ne le niera pas lui-même, s'il y veut faire réflexion.

Il faudroit, repartit froidement Gelaste, condamner à une très grosse amende ceux qui font ces tragédies dont vous nous parlez. Vous allez là pour vous réjouir, et vous y trouvez un homme qui pleure auprès d'un autre homme, et cet autre

auprès d'un autre, et tous ensemble avec la comédienne qui représente Andromaque, et la comédienne avec le poëte : c'est une chaîne de gens qui pleurent, comme dit votre Platon. Est-ce ainsi que l'on doit contenter ceux qui vont là pour se réjouir ?

Ne dites point qu'ils y vont pour se réjouir, reprit Ariste ; dites qu'ils y vont pour se divertir. Or, je vous soutiens, avec le même Platon, qu'il n'y a divertissement égal à la tragédie, ni qui mène plus les esprits où il plaît au poëte. Le mot dont se sert Platon fait que je me figure le même poëte se rendant maître de tout un peuple, et faisant aller les ames comme des troupeaux, et comme s'il avoit en ses mains la baguette du dieu Mercure. Je vous soutiens, dis-je, que les maux d'autrui nous divertissent, c'est-à-dire, qu'ils nous attachent l'esprit.

Ils peuvent attacher le vôtre agréablement, poursuivit Gelaste, mais non pas le mien. En vérité, je vous trouve de mauvais goût. Il vous suffit que l'on vous attache l'esprit ; que ce soit avec des charmes agréables ou non, avec les serpents de Tisiphone, il ne vous importe. Quand vous me feriez passer l'effet de la tragédie pour une espèce d'enchantement, cela feroit-il que l'effet de la comédie n'en fût un aussi ? Ces deux choses étant égales, serez-vous si fou que de préférer la première à l'autre ?

Mais vous-même, reprit Ariste, osez-vous

mettre en comparaison le plaisir du rire avec la pitié? la pitié, qui est un ravissement, une extase? Et comment ne le seroit-elle pas, si les larmes que nous versons pour nos propres maux sont, au sentiment d'Homère (non pas tout-à-fait au mien), si les larmes, dis-je, sont, au sentiment de ce divin poëte, une espèce de volupté ? Car en cet endroit où il fait pleurer Achille et Priam, l'un du souvenir de Patrocle, l'autre de la mort du dernier de ses enfants, il dit qu'ils se soûlent de ce plaisir, il les fait jouir du pleurer comme si c'étoit quelque chose de délicieux.

Le ciel vous veuille envoyer beaucoup de jouissances pareilles ! reprit Gelaste; je n'en serai nullement jaloux. Ces extases de la pitié n'accomodent pas un homme de mon humeur. Le rire a pour moi quelque chose de plus vif et de plus sensible : enfin le rire me rit davantage. Toute la nature est en cela de mon avis. Allez-vous-en à la cour de Cythérée, vous y trouverez des Ris, et jamais des Pleurs.

Nous voici déjà retombés, dit Ariste, dans ces raisons qui n'ont aucune solidité : vous êtes le plus frivole défenseur de la comédie que j'aie vu depuis bien long-temps.

Et nous voici retombés dans le platonisme, répliqua Gelaste : demeurons-y donc, puisque cela vous plaît tant. Je m'en vais vous dire quelque chose d'essentiel contre le pleurer, et veux vous convaincre par ce même endroit d'Homère dont

vous avez fait votre capital. Quand Achille a pleuré son soûl (par parenthèse, je crois qu'Achille ne rioit pas de moins bon courage; tout ce que font les héros, ils le font dans le suprême degré de perfection); lorsqu'Achille, dis-je, s'est rassasié de ce beau plaisir de verser des larmes, il dit à Priam: Vieillard, tu es misérable: telle est la condition des mortels; ils passent leur vie dans les pleurs. Les dieux seuls sont exempts de mal, et vivent là-haut à leur aise, sans rien souffrir. Que répondrez-vous à cela?

Je répondrai, dit Ariste, que les mortels sont mortels quand ils pleurent de leurs douleurs; mais quand ils pleurent des douleurs d'autrui, ce sont proprement des dieux.

Les dieux ne pleurent ni d'une façon ni d'une autre, reprit Gelaste: pour le rire, c'est leur partage. Qu'il ne soit ainsi, Homère dit en un autre endroit que quand les bienheureux immortels virent Vulcain qui boitoit dans leur maison, il leur prit un rire inextinguible. Par ce mot d'inextinguible, vous voyez qu'on ne peut trop rire, ni trop long-temps; par celui de bienheureux, que la béatitude consiste au rire.

Par ces deux mots que vous dites, reprit Ariste, je vois qu'Homère a failli, et ne vois rien autre chose. Platon l'en reprend dans son troisième de la république. Il le blâme de donner aux dieux un rire démesuré, et qui seroit même indigne de personnes tant soit peu considérables.

Pourquoi voulez-vous qu'Homère ait plutôt failli que Platon ? répliqua Gelaste. Mais laissons les autorités, et n'écoutons que la raison seule. Nous n'avons qu'à examiner sans prévention la comédie et la tragédie. Il arrive assez souvent que cette dernière ne nous touche point : car le bien ou le mal d'autrui ne nous touche que par rapport à nous-mêmes, et en tant que nous croyons que pareille chose nous peut arriver, l'amour-propre faisant sans cesse que l'on tourne les yeux sur soi. Or, comme la tragédie ne nous représente que des aventures extraordinaires, et qui vraisemblablement ne nous arriveront jamais, nous n'y prenons point de part; et nous sommes froids, à moins que l'ouvrage ne soit excellent, que le poëte ne nous transforme, que nous ne devenions d'autres hommes par son adresse, et ne nous mettions en la place de quelque roi. Alors j'avoue que la tragédie nous touche, mais de crainte, mais de colère, mais de mouvements funestes qui nous renvoient au logis pleins des choses que nous avons vues, et incapables de tout plaisir. La comédie, n'employant que des aventures ordinaires, et qui peuvent nous arriver, nous touche toujours, plus ou moins, selon son degré de perfection. Quand elle est fort bonne, elle nous fait rire. La tragédie nous attache, si vous voulez; mais la comédie nous amuse agréablement, et mène les ames aux Champs Élysées, au lieu que vous les menez dans la demeure des malheureux. Pour preuve infaillible

de ce que j'avance, prenez garde que, pour effacer les impressions que la tragédie avoit faites en nous, on lui fait souvent succéder un divertissement comique; mais de celui-ci à l'autre il n'y a point de retour : ce qui vous fait voir que le suprême degré du plaisir, après quoi il n'y a plus rien, c'est la comédie. Quand on vous la donne, vous vous en retournez content et de belle humeur; quand on ne vous la donne pas, vous vous en retournez chagrin et rempli de noires idées. C'est ce qu'il y a à gagner avec les Orestes et les OEdipes, tristes fantômes qu'a évoqués le poëte magicien dont nous avons parlé tantôt. Encore serions-nous heureux, s'ils excitoient le terrible toutes les fois que l'on nous les fait paroître; cela vaut mieux que de s'ennuyer : mais où sont les habiles poëtes qui nous dépeignent ces choses au vif ? Je ne veux pas dire que le dernier soit mort avec Euripide ou avec Sophocle; je dis seulement qu'il n'y en a guère. La difficulté n'est pas si grande dans le comique; il est plus assuré de nous toucher, en ce que ses incidents sont d'une telle nature, que nous nous les appliquons à nous-mêmes plus aisément. Cette fois-là, dit Ariste, voilà des raisons solides, et qui méritent qu'on y réponde; il faut y tâcher. Le même ennui qui nous fait languir pendant une tragédie où nous ne trouvons que de médiocres beautés est commun à la comédie et à tous les ouvrages de l'esprit, particulièrement aux vers. Je vous le prouverois aisément, si c'étoit

la question; mais ne s'agissant que de comparer deux choses également bonnes, chacune selon son genre, et la tragédie, à ce que vous dites vous-même, devant l'être souverainement, nous ne devons considérer la comédie que dans un pareil degré. En ce degré donc vous dites qu'on peut passer de la tragédie à la comédie; et de celle-ci à l'autre, jamais. Je vous le confesse, mais je ne tombe pas d'accord de vos conséquences ni de la raison que vous apportez. Celle qui me semble la meilleure est que dans la tragédie nous faisons une grande contention d'ame; ainsi on nous représente ensuite quelque chose qui délasse notre cœur, et nous remet en l'état où nous étions avant le spectacle, afin que nous en puissions sortir ainsi que d'un songe. Par votre propre raisonnement, vous voyez déjà que la comédie touche beaucoup moins que la tragédie; il reste à prouver que cette dernière est beaucoup plus agréable que l'autre. Mais auparavant, de crainte que la mémoire ne m'en échappe, je vous dirai qu'il s'en faut bien que la tragédie nous renvoie chagrins et mal satisfaits, la comédie tout-à-fait contents et de belle humeur: car si nous apportons à la tragédie quelque sujet de tristesse qui nous soit propre, la compassion en détourne l'effet ailleurs, et nous sommes heureux de répandre, pour les maux d'autrui, les larmes que nous gardions pour les nôtres. La comédie au contraire, nous faisant laisser notre mélancolie à la porte, nous la rend lorsque nous

sortons. Il ne s'agit donc que du temps que nous employons au spectacle, et que nous ne saurions mieux employer qu'à la pitié. Premièrement, niez-vous qu'elle soit plus noble que le rire ?

Il y a si long-temps que nous disputons, repartit Gelaste, que je ne vous veux plus rien nier.

Et moi, je vous veux prouver quelque chose, reprit Ariste : je vous veux prouver que la pitié est le mouvement le plus agréable de tous. Votre erreur provient de ce que vous confondez ce mouvement avec la douleur. Je crains celle-ci encore plus que vous ne faites : quant à l'autre, c'est un plaisir, et très grand plaisir. En voici quelques raisons nécessaires, et qui vous prouveront par conséquent que la chose est telle que je vous dis. La pitié est un mouvement charitable et généreux, une tendresse de cœur, dont tout le monde se sait bon gré. Y a-t-il quelqu'un qui veuille passer pour un homme dur et impénétrable à ses traits ? Or, qu'on ne fasse les choses louables avec un très grand plaisir, je m'en rapporte à la satisfaction intérieure des gens de bien; je m'en rapporte à vous-même, et vous demande si c'est une chose louable que de rire. Assurément ce n'en est pas une, non plus que de boire et de manger, ou de prendre quelque plaisir qui ne regarde que notre intérêt. Voilà donc déjà un plaisir qui se rencontre en la tragédie, et qui ne se rencontre pas en la comédie. Je vous en puis alléguer beaucoup d'autres. Le principal, à mon sens, c'est que nous nous mettons

au-dessus des rois par la pitié que nous avons d'eux, et devenons dieux à leur égard, contemplant d'un lieu tranquille leurs embarras, leurs afflictions, leurs malheurs, ni plus ni moins que les dieux considèrent de l'Olympe les misérables mortels. La tragédie a encore cela au-dessus de la comédie, que le style dont elle se sert est sublime ; et les beautés du sublime, si nous en croyons Longin et la vérité, sont bien plus grandes et ont tout un autre effet que celles du médiocre. Elles enlèvent l'ame, et se font sentir à tout le monde avec la soudaineté des éclairs. Les traits comiques, tout beaux qu'ils sont, n'ont ni la douceur de ce charme ni sa puissance. Il est de ceci comme d'une beauté excellente, et d'une autre qui a des graces : celle-ci plaît, mais l'autre ravit. Voilà proprement la différence que l'on doit mettre entre la pitié et le rire. Je vous apporterois plus de raisons que vous n'en souhaiteriez, s'il n'étoit temps de terminer la dispute. Nous sommes venus pour écouter Polyphile; c'est lui cependant qui nous écoute avec beaucoup de silence et d'attention, comme vous voyez.

Je veux bien ne pas répliquer, dit Gélaste, et avoir cette complaisance pour lui : mais ce sera à condition que vous ne prétendrez pas m'avoir convaincu ; sinon, continuons la dispute. Vous ne me ferez point en cela de tort, reprit Polyphile; mais vous en ferez peut-être à Acante, qui meurt d'envie de vous faire remarquer les merveilles de ce jardin.

Acante ne s'en défendit pas trop. Il répondit toutefois à l'honnêteté de Polyphile; mais en même temps il ne laissa pas de s'écarter. Ses trois amis le suivirent. Ils s'arrêtèrent long-temps à l'endroit qu'on appelle le fer-à-cheval, ne se pouvant lasser d'admirer cette longue suite de beautés toutes différentes qu'on découvre du haut des rampes.

Là, dans des chars dorés, le prince avec sa cour
Va goûter la fraîcheur sur le déclin du jour.
L'un et l'autre Soleil, unique en son espèce,
Étale aux regardants sa pompe et sa richesse.
Phébus brille à l'envi du monarque françois.
On ne sait bien souvent à qui donner sa voix.
Tous deux sont pleins d'éclat et rayonnants de gloire.
Ah! si j'étois aidé des filles de Mémoire,
De quels traits j'ornerois cette comparaison!
Versailles, ce seroit le palais d'Apollon:
Les belles de la cour passeroient pour les Heures.
Mais peignons seulement ces charmantes demeures.
En face d'un parterre au palais opposé,
Est un amphithéâtre en rampes divisé:
La descente en est douce, et presque imperceptible.
Elles vont, vers leur fin, d'une pente insensible.
D'arbrisseaux toujours verts les bords en sont ornés.
Le myrte, par qui sont les amants couronnés,
Y rangé son feuillage en globe, en pyramide:
Tel jadis le tailloient les ministres d'Armide.
Au haut de chaque rampe un sphinx aux larges flancs
Se laisse entortiller de fleurs par des enfants:
Il se joue avec eux, leur rit à sa manière,
Et ne se souvient plus de son humeur si fière.

Au bas de ce degré Latone et ses jumeaux
De gens durs et grossiers font de vils animaux,
Les changent avec l'eau que sur eux ils répandent.
Déjà les doigts de l'un en nageoires s'étendent;
L'autre en le regardant est métamorphosé :
De l'insecte et de l'homme un autre est composé :
Son épouse le plaint d'une voix de grenouille;
Le corps est femme encor. Tel lui-même se mouille,
Se lave; et plus il croit effacer tous ces traits,
Plus l'onde contribue à les rendre parfaits.
La scène est un bassin d'une vaste étendue.
Sur les bords cette engeance, insecte devenue,
Tâche de lancer l'eau contre les déités.
A l'entour de ce lieu, pour comble de beautés,
Une troupe immobile et sans pieds se repose,
Nymphes, héros, et dieux de la métamorphose,
Termes, de qui le sort sembleroit ennuyeux,
S'ils n'étoient enchantés par l'aspect de ces lieux.
Deux parterres ensuite entretiennent la vue.
Tous deux ont leurs fleurons d'herbe tendre et menue:
Tous deux ont un bassin qui lance ses trésors,
Dans le centre en aigrette, en arcs le long des bords.
L'onde sort du gosier de différents reptiles.
Là sifflent les lézards, germains des crocodiles;
Et là mainte tortue, apportant sa maison,
Alonge en vain le cou pour sortir de prison.
Enfin, par une allée aussi large que belle,
On descend vers deux mers d'une forme nouvelle :
L'une est un rond à pans, l'autre est un long canal,
Miroirs où l'on n'a point épargné le cristal.
Au milieu du premier, Phébus sortant de l'onde
A quitté de Thétis la demeure profonde.

En rayons infinis l'eau sort de son flambeau :
On voit presque en vapeur se résoudre cette eau :
Telle la chaux exhale une blanche fumée.
D'atomes de cristal une nue est formée :
Et lorsque le Soleil se trouve vis-à-vis,
Son éclat l'enrichit des couleurs de l'Iris.
Les coursiers de ce dieu, commençant leur carrière,
A peine ont hors de l'eau la croupe toute entière :
Cependant on les voit impatients du frein ;
Ils forment la rosée en secouant leur crin.
Phébus quitte à regret ces humides demeures :
Il se plaint à Thétis de la hâte des Heures.
Elles poussent son char par leurs mains préparé,
Et disent que le Somme en sa grotte est rentré.
Cette figure à pans d'une place est suivie.
Mainte allée en étoile à son centre aboutie
Mène aux extrémités de ce vaste pourpris.
De tant d'objets divers les regards sont surpris.
Par sentiers alignés l'œil va de part et d'autre :
Tout chemin est allée aux royaumes du NOSTRE.
Muses, n'oublions pas à parler du canal.
Cherchons des mots choisis pour peindre son cristal.
Qu'il soit pur, transparent ; que cette onde argentée
Loge en son moite sein la blanche Galatée.
Jamais on n'a trouvé ses rives sans Zéphyrs :
Flore s'y rafraîchit au vent de leurs soupirs.
Les nymphes d'alentour souvent dans les nuits sombres
S'y vont baigner en troupe à la faveur des ombres.
Les lieux que j'ai dépeints, le canal, le rond d'eau,
Parterres d'un dessin agréable et nouveau,
Amphithéâtres, jets, tous au palais répondent,
Sans que de tant d'objets les beautés se confondent.

Heureux ceux de qui l'art a ces traits inventés !
On ne connoissoit point autrefois ces beautés.
Tous parcs étoient vergers du temps de nos ancêtres ;
Tous vergers sont faits parcs : le savoir de ces maîtres
Change en jardins royaux ceux des simples bourgeois,
Comme en jardins des dieux il change ceux des rois.
Que ce qu'ils ont planté dure mille ans encore :
Tant qu'on aura des yeux, tant qu'on chérira Flore,
Les nymphes des jardins loûront incessamment
Cet art qui les savoit loger si richement.

Polyphile, et ensuite ses trois amis, prirent là-dessus occasion de parler de l'intelligence qui est l'ame de ces merveilles, et qui fait agir tant de mains savantes pour la satisfaction du monarque. Je ne rapporterai point les louanges qu'on lui donna ; elles furent grandes, et par conséquent ne lui plairoient pas. Les qualités sur lesquelles nos quatre amis s'étendirent furent sa fidélité et son zèle. On remarqua que c'est un génie qui s'applique à tout, et ne se relâche jamais. Ses principaux soins sont de travailler pour la grandeur de son maître ; mais il ne croit pas que le reste soit indigne de l'occuper. Rien de ce qui regarde Jupiter n'est au-dessous des ministres de sa puissance.

Nos quatre amis, étant convenus de toutes ces choses, allèrent ensuite voir le salon et la galerie qui sont demeurés debout après la fête qui a été tant vantée. On a jugé à propos de les conserver, afin d'en bâtir de plus durables sur le modèle. Tout le monde a ouï parler des merveilles de cette

Digitized by

fête, des palais devenus jardins, et des jardins devenus palais ; de la soudaineté avec laquelle on a créé, s'il faut ainsi dire, ces choses, et qui rendra les enchantements croyables à l'avenir. Il n'y a point de peuple en l'Europe que la renommée n'ait entretenu de la magnificence de ce spectacle. Quelques personnes en ont fait la description avec beaucoup d'élégance et d'exactitude ; c'est pourquoi je ne m'arrêterai point en cet endroit : je dirai seulement que nos quatre amis s'assirent sur le gazon qui borde un ruisseau, ou plutôt une goulette, dont cette galerie est ornée. Les feuillages qui la couvroient, étant déjà secs et rompus en beaucoup d'endroits, laissoient entrer assez de lumière pour faire que Polyphile lût aisément. Il commença donc de cette sorte le récit des malheurs de son héroïne.

LES AMOURS
DE PSYCHÉ
ET
DE CUPIDON.

LIVRE SECOND.

La criminelle Psyché n'eut pas l'assurance de dire un mot. Elle se pouvoit jeter à genoux devant son mari : elle lui pouvoit conter comme la chose s'étoit passée ; et si elle n'eût justifié entièrement son dessein, elle en auroit du moins rejeté la faute sur ses deux sœurs. En tout cas elle pouvoit demander pardon, prosternée aux pieds de l'Amour, les lui embrassant avec des marques de repentir, et les mouillant de ses larmes. Il y avoit outre cela un parti à prendre ; c'étoit de relever le poignard par la pointe, et le présenter à son mari, en lui découvrant son sein, et en l'invitant de percer un cœur qui s'étoit révolté contre lui. L'étonnement

et sa conscience lui ôtèrent l'usage de la parole et celui des sens. Elle demeura immobile; et, baissant les yeux, elle attendit, avec des transes mortelles, sa destinée.

Cupidon, outré de colère, ne sentit pas la moitié du mal que la goutte d'huile lui auroit fait dans un autre temps. Il jeta quelques regards foudroyants sur la malheureuse Psyché : puis, sans lui faire seulement la grace de lui reprocher son crime, ce dieu s'envola, et le palais disparut. Plus de nymphes, plus de zéphyrs : la pauvre épouse se trouva seule sur le rocher, demi-morte, pâle, tremblante, et tellement possédée de son excessive douleur, qu'elle demeura long-temps les yeux attachés à terre, sans se connoitre, et sans prendre garde qu'elle étoit nue. Ses habits de fille étoient à ses pieds; elle avoit les yeux dessus, et ne les apercevoit pas.

Cependant l'Amour étoit demeuré dans l'air, afin de voir à quelles extrémités son épouse seroit réduite, ne voulant pas qu'elle se portât à aucune violence contre sa vie, soit que le courroux du dieu n'eût pas éteint tout-à-fait en lui la compassion, soit qu'il réservât Psyché à de longues peines, et à quelque chose de plus cruel que de se tuer soi-même. Il la vit tomber évanouie sur la roche dure : cela le toucha, mais non jusqu'au point de l'obliger à ne se plus souvenir de la faute de son épouse.

Psyché ne revint à soi de long-temps après. La

première pensée qu'elle eut, ce fut de courir à un précipice. Là, considérant les abîmes, leur profondeur, les pointes des rocs toutes prêtes à la mettre en pièces, et levant quelquefois les yeux vers la lune qui l'éclairoit: Sœur du Soleil, lui dit-elle, que l'horreur du crime ne t'empêche pas de me regarder: sois témoin du désespoir d'une malheureuse, et fais-moi la grace de raconter à celui que j'ai offensé les circonstances de mon trépas; mais ne les raconte point aux personnes dont je tiens le jour. Tu vois, dans ta course, des misérables; dis-moi, y en a-t-il un de qui l'infortune ne soit légère au prix de la mienne? Rochers élevés, qui serviez naguère de fondements à un palais dont j'étois maîtresse, qui auroit dit que la nature vous eût formés pour me servir maintenant à un usage si différent?

A ces mots, elle regarda encore le précipice; et en même temps la mort se montra à elle sous sa forme la plus affreuse. Plusieurs fois elle voulut s'élancer, plusieurs fois aussi un sentiment naturel l'en empêcha. Quelles sont, dit-elle, mes destinées! J'ai quelque beauté, je suis jeune; il n'y a qu'un moment que je possédois le plus agréable de tous les dieux: et je vas mourir! je me vas moi-même donner la mort! Faut-il que l'aurore ne se lève plus pour Psyché? Quoi! voilà les derniers instants qui me sont donnés par les Parques! Encore si ma nourrice me fermoit les yeux! si je n'étois point privée de la sépulture!

Digitized by Google

Ces irrésolutions et ces retours vers la vie, qui font la peine de ceux qui meurent, et dont les plus désespérés ne sont pas exempts, entretinrent un cruel combat dans le cœur de notre héroïne. Douce lumière, s'écria-t-elle, qu'il est difficile de te quitter! Hélas! en quels lieux irai-je, quand je me serai bannie moi-même de ta présence? Charitables filles d'enfer, aidez-moi à rompre les nœuds qui m'attachent; venez, venez me représenter ce que j'ai perdu.

Alors elle se recueillit en elle-même; et l'image de son malheur, étouffant enfin ce reste d'amour pour la vie, l'obligea de s'élancer avec tant de promptitude et de violence, que le Zéphyre, qui l'observoit, et qui avoit ordre de l'enlever quand le comble du désespoir l'auroit amenée à ce point, n'eut presque pas le loisir d'y apporter le remède. Psyché n'étoit plus, s'il eût attendu encore un moment. Il la retira du gouffre; et lui faisant prendre un autre chemin dans les airs que celui qu'elle avoit choisi, il l'éloigna de ces lieux funestes, et l'alla poser, avec ses habits, sur le bord d'un fleuve dont la rive, extraordinairement haute et fort escarpée, pouvoit passer pour un précipice encore plus horrible que le premier.

C'est l'ordinaire des malheureux d'interpréter toutes choses sinistrement. Psyché se mit en l'esprit que son époux, outré de ressentiment, ne l'avoit fait transporter sur le bord d'un fleuve qu'afin qu'elle se noyât; ce genre de mort étant plus

capable de le satisfaire que l'autre, parcequ'il étoit plus lent, et par conséquent plus cruel. Peut-être même ne falloit-il pas qu'elle souillât de sang ces rochers. Savoit-elle si son mari ne les avoit point destinés à un usage tout opposé? Ce pouvoit être une retraite amoureuse où l'enfant de Cypre, craignant sa mère, logeoit secrètement ses maîtresses, comme il y avoit logé son épouse; car le lieu étoit écarté et inaccessible : ainsi elle auroit commis un sacrilège, si elle avoit fait servir à son désespoir ce qui ne servoit qu'aux plaisirs.

Voilà comme raisonnoit la pauvre Psyché, ingénieuse à se procurer du mal, mais bien éloignée de l'intention qu'avoit eue l'Amour, à qui cet endroit où la belle se trouvoit alors étoit venu fortuitement dans l'esprit, ou qui peut-être l'avoit laissé à la discrétion du Zéphyre. Il vouloit la faire souffrir; tant s'en faut qu'il exigeât d'elle une mort si prompte. Dans cette pensée, il défendit au Zéphyre de la quitter, pour quelque occasion que ce fût, quand même Flore lui auroit donné un rendez-vous, tant que cette première violence eût jeté son feu.

Je me suis étonné cent fois comme le Zéphyre n'en devint pas amoureux. Il est vrai que Flore a bien du mérite; puis, de courir sur les pas d'un maître, et d'un maître comme l'Amour, c'eût été à lui une perfidie trop grande, et même inutile.

Le Zéphyre ayant donc l'œil incessamment sur Psyché, et lui voyant regarder le fleuve d'une

manière toute pitoyable, il se douta de quelque nouvelle pensée de désespoir; et pour n'être pas surpris encore une fois, il en avertit aussitôt le dieu de ce fleuve, qui, de bonne fortune, tenoit sa cour à deux pas de là, et qui avoit alors auprès de lui la meilleure partie de ses nymphes.

Ce dieu étoit d'un tempérament froid, et ne se soucioit pas beaucoup d'obliger la belle ni son mari. Néanmoins la crainte qu'il eut que les poëtes ne le diffamassent, si la première beauté du monde, fille de roi et femme d'un dieu, se noyoit chez lui, et ne l'appelassent frère du Styx; cette crainte, dis-je, l'obligea de commander à ses nymphes qu'elles recueillissent Psyché, et qu'elles la portassent vers l'autre rive, qui étoit moins haute et plus agréable, près de quelque habitation. Les nymphes lui obéirent avec beaucoup de plaisir. Elles se rendirent toutes à l'endroit où étoit la belle, et se cachèrent sous le rivage.

Psyché faisoit alors des réflexions sur son aventure, ne sachant que conjecturer du dessein de son mari, ni à quelle mort se résoudre. A la fin, tirant de son cœur un profond soupir : Eh bien, dit-elle, je finirai ma vie dans les eaux : veuillent seulement les destins que ce supplice te soit agréable! Aussitôt elle se précipita dans le fleuve, bien étonnée de se voir incontinent entre les bras de Cymodocé et de la gentille Naïs. Ce fut la plus heureuse rencontre du monde. Ces deux nymphes ne faisoient presque que de la quitter : car l'Amour

Digitized by Google

en avoit choisi de toutes les sortes et dans tous les chœurs, pour servir de filles d'honneur à notre héroïne pendant le temps bienheureux où elle avoit part aux affections et à la fortune d'un dieu.

Cette rencontre, qui devoit du moins lui apporter quelque consolation, ne lui apporta au contraire que du déplaisir. Comment se résoudre, sans mourir, à paroître ainsi malheureuse et abandonnée devant celles qui la servoient il n'y avoit pas plus d'une heure? Telle est la folie de l'esprit humain; les personnes nouvellement déchues de quelque état florissant fuient les gens qui les connoissent, avec plus de soin qu'elles n'évitent les étrangers, et préfèrent souvent la mort au service qu'on leur peut rendre. Nous supportons le malheur, et ne saurions supporter la honte.

Je ne vous assurerai pas si ce fleuve avoit des Tritons, et ne sais pas bien si c'étoit la coutume des fleuves que d'en avoir. Ce que je vous puis assurer, c'est qu'aucun Triton n'approcha de notre héroïne. Les seules Naïades eurent cet honneur. Elles se pressoient si fort autour de la belle, que malaisément un Triton y eût trouvé place. Naïs et Cymodocé la tenoient entre leurs bras, tandis que d'abattement et de lassitude elle se laissoit aller la tête languissamment, tantôt sur l'une, tantôt sur l'autre, arrosant leur sein tour à tour avec ses larmes.

Aussitôt qu'elle fut à bord, ces deux nymphes, qui avoient été du nombre de ses favorites, comme

prudentes et discrètes entre toutes les nymphes du monde, firent signe à leurs compagnes de se retirer; et ne diminuant rien du respect avec lequel elles la servoient pendant sa fortune, elles prirent ses habits des mains du Zéphyre, qui se retira aussi, et demandèrent à Psyché si elle ne vouloit pas bien qu'elles eussent l'honneur de l'habiller encore une fois. Psyché se jeta à leurs pieds pour toute réponse, et les leur baisa.

Cet abaissement excessif leur causa beaucoup de confusion et de pitié. L'Amour même en fut touché plus que de pas une chose qui fût arrivée à notre héroïne depuis sa disgrace. Il ne l'avoit point quittée de vue, recevant quelque satisfaction à l'aspect du mal qu'elle se faisoit; car cela ne pouvoit partir que d'un bon principe. Cupidon goûtoit dans les airs ce cruel plaisir. Le battement de ses ailes obligea Naïs et Cymodocé de tourner la tête : elles aperçurent le dieu; et par considération tout au moins autant que par respect, mais principalement pour faire plaisir à la belle, elles se retirèrent à leur tour.

Eh bien, Psyché, dit l'Amour, que te semble de ta fortune ? est-ce impunément que l'on veut tuer le maître des dieux? Il te tardoit que tu te fusses détruite : te voilà contente; tu sais comme je suis fait, tu m'as vu. Mais de quoi cela te peut-il servir? je t'avertis que tu n'es plus mon épouse.

Jusque-là la pauvre Psyché l'avoit écouté sans lever les yeux : à ce mot d'épouse, elle dit : Hélas!

je suis bien éloignée de prendre cette qualité; je n'ose seulement espérer que vous me recevrez pour esclave. Ni mon esclave non plus, reprit l'Amour; c'est de ma mère que tu l'es; je te donne à elle. Et garde-toi bien d'attenter contre ta vie : je veux que tu souffres, mais je ne veux pas que tu meures; tu en serois trop tôt quitte. Que si tu as dessein de m'obliger, venge-moi de tes deux démons de sœurs; n'écoute ni considération du sang, ni pitié; sacrifie-les-moi. Adieu, Psyché : la brûlure que cette lampe m'a faite ne me permet pas de t'entretenir plus long-temps.

Ce fut bien là que l'affliction de notre héroïne reprit des forces. Exécrable lampe! maudite lampe! avoir brûlé un dieu si sensible et si délicat, qui ne sauroit rien endurer! l'Amour! Pleure, pleure, Psyché : ne te repose ni jour ni nuit : cherche sur les monts et dans les vallées quelque herbe pour le guérir, et porte-la-lui. S'il ne s'étoit point tant pressé de me dire adieu, il verroit l'extrême douleur que son mal me fait, et ce lui seroit un soulagement : mais il est parti! il est parti sans me laisser aucune espérance de le revoir!

Cependant l'Aurore vint éclairer l'infortune de notre belle, et amena ce jour-là force nouveautés. Vénus, entre autres, fut avertie de ce qui étoit arrivé à Psyché : et voyez comme les choses se rencontrent. Les médecins avoient ordonné à cette déesse de se baigner, pour des chaleurs qui l'incommodoient. Elle prenoit son bain dès le point

Digitized by Google

du jour, puis se recouchoit. C'étoit dans ce fleuve qu'elle se baignoit d'ordinaire, à cause de la qualité de ses eaux refroidissantes. Je pense même vous avoir dit que le dieu du fleuve en tenoit un peu. Une oie babillarde, qui savoit ces choses, et qui, se trouvant cachée entre les gaïeuls, avoit vu Psyché arriver à bord, et avoit entendu ensuite les reproches de son mari, ne manqua pas d'aller redire à Vénus toute l'aventure de point en point. Vénus ne perd point de temps; elle envoie des gens de tous les côtés, avec ordre de lui amener, morte ou vive, Psyché son esclave.

Il s'en fallut peu que ces gens ne la rencontrassent. Dès que son époux l'eut quittée, elle s'habilla, ou, pour mieux parler, elle jeta sur soi ses habits : c'étoient ceux qu'elle avoit quittés en se mariant, habits lugubres et commandés par l'oracle, comme vous pouvez vous en souvenir. En cet état, elle résolut d'aller par le monde, cherchant quelque herbe pour la brûlure de son mari, puis de le chercher lui-même.

Psyché n'eut pas marché une demi-heure, qu'elle crut apercevoir un peu de fumée qui sortoit d'entre des arbres et des rochers. C'étoit l'habitation d'un pêcheur, située au penchant d'un mont où les chèvres mêmes avoient de la peine à monter. Ce mont, revêtu de chênes aussi vieux que lui, et tout plein de rocs, présentoit aux yeux quelque chose d'effroyable, mais de charmant. Le caprice de la nature ayant creusé deux ou trois de ces

rochers qui étoient voisins l'un de l'autre, et leur ayant fait des passages de communication et d'issue, l'industrie humaine avoit achevé cet ouvrage, et en avoit fait la demeure d'un bon vieillard et de deux jeunes bergères. Encore que Psyché, dans ces commencements, fût timide, et appréhendât la moindre rencontre, si est-ce qu'elle avoit besoin de s'enquérir en quelle contrée elle étoit, et si on ne savoit point une composition, une racine ou une herbe, pour la brûlure de son mari.

Elle adressa donc ses pas vers le lieu où elle avoit vu cette fumée, ne découvrant aucune habitation que celle-là, de quelque côté que sa vûe se pût étendre. Il n'y avoit point d'autre chemin pour y aller, qu'un petit sentier tout bordé de ronces. De moyens de les détourner, elle n'en avoit aucun; de façon qu'à chaque pas les épines lui déchiroient son habit, quelquefois la peau, sans que d'abord elle le sentît. L'affliction suspendoit en elle les autres douleurs. A la fin, son linge qui étoit mouillé, le froid du matin, les épines et la rosée, commencèrent à l'incommoder. Elle se tira d'entre ces halliers le mieux qu'elle pût; puis un petit pré, dont l'herbe étoit encore aussi vierge que le jour qu'elle naquit, la mena jusque sur le bord d'un torrent. C'étoit un torrent et un abîme. Un nombre infini de sources s'y précipitoient par cascades du haut du mont, puis, roulant leurs eaux entre des rochers, formoient un

Digitized by Google

gazouillement à-peu-près semblable à celui des catadupes du Nil.

Psyché, arrêtée tout court par cette barrière, et d'ailleurs extrêmement abattue, tant de la douleur que du travail, et pour avoir passé sans dormir une nuit entière, se coucha sous des arbrisseaux que l'humidité du lieu rendoit fort touffus. Ce fut ce qui la sauva.

Deux satellites de son ennemie arrivèrent un moment après en ce même endroit. La ravine les empêcha de passer outre : ils s'arrêtèrent quelque temps à la regarder, avec un si grand péril pour Psyché, que l'un d'eux marcha sur sa robe ; et croyant la belle aussi loin de lui qu'elle en étoit près, il dit à son camarade : Nous cherchons ici inutilement ; ce ne sauroient être que des oiseaux qui se réfugient dans ces lieux : nos compagnons seront plus heureux que nous ; et je plains cette personne s'ils la rencontrent, car notre maîtresse n'est pas telle qu'on s'imagine. Il semble, à la voir, que ce soit la douceur même ; mais je vous la donne pour une femme vindicative, et aussi cruelle qu'il y en ait. On dit que Psyché lui dispute la prééminence des charmes : c'est justement le moyen de la rendre furieuse, et d'en faire une lionne à qui on a enlevé ses petits : sa concurrente fera fort bien de ne pas tomber entre ses mains.

Psyché entendit ces mots fort distinctement, et rendit graces au hasard, qui, en lui donnant des frayeurs mortelles, lui donnoit aussi un avis qui

Digitized by Google

n'étoit nullement à négliger. De bonheur pour elle, ces gens partirent presque aussitôt.

A peine étoit-elle revenue de sa frayeur, que, sur l'autre bord de la ravine, un nouveau spectacle lui causa de l'étonnement. La vieillesse en propre personne lui apparut chargée de filets, et en habit de pêcheur : les cheveux lui pendoient sur les épaules, et la barbe sur la ceinture. Un très beau vieillard, et blanc comme un lis, mais non pas si frais, se disposoit à passer. Son front étoit plein de rides, dont la plus jeune étoit presque aussi ancienne que le déluge. Aussi Psyché le prit pour Deucalion ; et se mettant à genoux : Père des humains, lui cria-t-elle, protégez-moi contre des ennemis qui me cherchent.

Le vieillard ne répondit rien : la force de l'enchantement le rendit muet. Il laissa tomber ses filets, s'oubliant soi-même aussi-bien que s'il eût été dans son plus bel âge; oubliant aussi le danger où il se mettoit d'être rencontré par les ennemis de la belle, s'il alloit la prendre sur l'autre bord. Il me semble que je vois les vieillards de Troie qui se préparent à la guerre en voyant Hélène. Celui-ci ne se soucioit pas de périr, pourvu qu'il contribuât à la sûreté d'une malheureuse comme la nôtre. Le besoin pressant qu'on avoit de son assistance lui fit remettre au premier loisir les exclamations ordinaires dans ces rencontres. Il passa du côté où étoit Psyché, et l'aborda de fort bonne grace et avec respect, comme un homme

Digitized by

qui savoit faire autre chose que de tromper les poissons.

Belle princesse, dit-il, car, à vos habits, c'est le moins que vous puissiez être, réservez vos adorations pour les dieux. Je suis un mortel qui ne possède que ces filets, et quelques petites commodités dont j'ai meublé deux ou trois rochers sur le penchant de ce mont. Cette retraite est à vous aussi-bien qu'à moi : je ne l'ai point achetée ; c'est la nature qui l'a bâtie. Et ne craignez pas que vos ennemis vous y cherchent : s'il y a sur terre un lieu d'assurance contre les poursuites des hommes, c'est celui-là : je l'éprouve depuis long-temps.

Psyché accepta l'asile. Le vieillard la fit descendre dans la ravine, marchant devant elle, et lui enseignant à poser le pied, tantôt sur cet endroit-là, tantôt sur cet autre ; non sans péril : mais la crainte donne du courage. Si Psyché n'eût point fui Vénus, elle n'auroit jamais osé faire ce qu'elle fit.

La difficulté fut de traverser le torrent qui couloit au fond. Il étoit large, creux, et rapide. Où es-tu, Zéphyre ? s'écria Psyché. Mais plus de Zéphyre : l'Amour lui avoit donné congé, sur l'assurance que notre héroïne n'oseroit attenter contre elle, puisqu'il le lui avoit défendu, ni faire chose qui lui déplût. En effet, elle n'avoit garde. Un pont portatif que le vieillard tiroit après soi sitôt qu'il étoit passé suppléa à ce défaut. C'étoit un tronc à demi pourri, avec deux bâtons

de saule pour garde-fous. Ce tronc se posoit sur deux gros cailloux, qui servoient de bordages à l'eau en cet endroit-là. Psyché passa donc, et n'eut pas plus de peine à remonter qu'elle en avoit eu à descendre.

De nouveaux obstacles se présentèrent. Il falloit encore grimper, et grimper par dedans un bois si touffu, que l'ombre éternelle n'est pas plus noire. Psyché suivoit le vieillard, et le tenoit par l'habit. Après bien des peines, ils arrivèrent à une petite esplanade assez découverte, et employée à divers offices : c'étoient les jardins, la cour principale, les avant-cours et les avenues de cette demeure. Elle fournissoit des fleurs à son maître, un peu de fruits, et d'autres richesses du jardinage.

De là ils montèrent à l'habitation du vieillard par des degrés et par des perrons qui n'avoient point eu d'autre architecte que la nature. Aussi tenoient-ils un peu du toscan, pour en dire la vérité. Ce palais n'avoit pour toit que cinq ou six arbres d'une prodigieuse hauteur, dont les racines cherchoient passage entre les voûtes de ces rochers.

Là deux jeunes bergères assises voyoient paître, à dix pas d'elles, cinq ou six chèvres, et filoient de si bonne grace, que Psyché ne se put tenir de les admirer. Elles avoient assez de beauté pour ne se pas voir méprisées par la concurrente de Vénus. La plus jeune approchoit de quatorze ans, l'autre en avoit seize. Elles saluèrent notre héroïne

Digitized by Google

d'un air naïf, et pourtant fort spirituel, quoiqu'un peu de honte l'accompagnât. Mais ce qui fit principalement que Psyché crut trouver de l'esprit en elles, ce fut l'admiration qu'elles témoignèrent en la regardant. Psyché les baisa, et leur fit un petit compliment champêtre, dans lequel elle les louoit de beauté et de gentillesse : à quoi elles répondirent par l'incarnat qui leur monta aussitôt aux joues.

Vous voyez mes petites-filles, dit le vieillard à Psyché : leur mère est morte depuis six mois. Je les élève avec un aussi grand soin que si ce n'étoient pas des bergères. Le regret que j'ai, c'est que, n'ayant jamais bougé de cette montagne, elles sont incapables de vous servir. Souffrez toutefois qu'elles vous conduisent dans leur demeure : vous devez avoir besoin de repos.

Psyché ne se fit pas presser davantage : elle s'alla mettre au lit. Les deux pucelles la déshabillèrent, avec cent signes d'admiration à leur mode quand elle avoit la tête tournée; se faisant l'une à l'autre remarquer de l'œil fort innocemment les beautés qu'elles découvroient; beautés capables de leur donner de l'amour, et d'en donner, s'il faut ainsi dire, à toutes les choses du monde. Psyché avoit pris leur lit : couchée proprement sous du linge jonché de roses, l'odeur de ces fleurs, ou la lassitude, ou d'autres secrets dont Morphée se sert, l'assoupirent incontinent. J'ai toujours cru, et le crois encore, que le sommeil

est une chose invincible. Il n'y a procès, ni affliction, ni amour qui tienne.

Pendant que Psyché dormoit, les bergères coururent aux fruits. On lui en fit prendre à son réveil, et un peu de lait : il n'entroit guère d'autre nourriture en ce lieu. On y vivoit à-peu-près comme chez les premiers humains; plus proprement, à la vérité, mais de viandes que la seule nature assaisonnoit.

Le vieillard couchoit en une enfonçure du rocher, sans autre tapis de pied qu'un peu de mousse étendue, et sur cette mousse l'équipage du dieu Morphée. Un autre rocher, plus spacieux et plus richement meublé, étoit l'appartement des deux jeunes filles. Mille petits ouvrages de jonc et d'écorce tendre y tenoient lieu de tapisserie; des plumes d'oiseaux, des festons, des corbeilles remplies de fleurs. La porte du roc servoit aussi de fenêtre, comme celles de nos balcons; et par le moyen de l'esplanade elle découvroit un pays fort grand, diversifié, agréable : le vieillard avoit abattu les arbres qui pouvoient nuire à la vue.

Une chose m'embarrasse, c'est de vous dépeindre cette porte servant aussi de fenêtre, et semblable à celles de nos balcons, en sorte que le champêtre soit conservé. Je n'ai jamais pu savoir comment cela s'étoit fait. Il suffit de dire qu'il n'y avoit rien de sauvage en cette habitation, et que tout l'étoit alentour. Psyché, ayant regardé ces choses, témoigna à notre vieillard qu'elle

Digitized by Google

souhaitoit de l'entretenir, et le pria de s'asseoir près d'elle. Il s'en excusa sur sa qualité de simple mortel, puis il obéit. Les deux filles se retirèrent.

C'est en vain, dit notre héroïne, que vous me cachez votre véritable condition. Vous n'avez pas employé toute votre vie à pêcher, et parlez trop bien pour n'avoir jamais conversé qu'avec des poissons. Il est impossible que vous n'ayez vu le beau monde, et hanté les grands, si vous n'êtes vous-même d'une naissance au-dessus de ce qui paroît à mes yeux : votre procédé, vos discours, l'éducation de vos filles, même la propreté de cette demeure, me le font juger. Je vous prie, donnez-moi conseil. Il n'y a qu'un jour que j'étois la plus heureuse femme du monde. Mon mari étoit amoureux de moi ; il me trouvoit belle : et ce mari, c'est l'Amour. Il ne veut plus que je sois sa femme ; je n'ai pu seulement obtenir de lui d'être son esclave. Vous me voyez vagabonde ; tout me fait peur ; je tremble à la moindre haleine du vent : hier je commandois au Zéphyre. J'eus, à mon coucher, une centaine de nymphes des plus jolies et des plus qualifiées, qui se tinrent heureuses d'une parole que je leur dis, et qui baisèrent, en me quittant, le bas de ma robe. Les adorations, les délices, la comédie, rien ne me manquoit. Si j'eusse voulu qu'un plaisir fût venu des extrémités de la terre pour me trouver, j'eusse été incontinent satisfaite. Ma félicité étoit telle, que le changement des habits et celui des ameublements ne

Digitized by Google

me touchoit plus. J'ai perdu tous ces avantages, et je les ai perdus par ma faute, et sans espérance de les recouvrer jamais : l'Amour me hait trop. Je ne vous demande pas si je cesserai de l'aimer, il m'est impossible : je vous demande aussi peu si je cesserai de vivre, ce remède m'est interdit. Garde-toi, m'a dit mon mari, d'attenter contre ta vie. Voilà les termes où je suis réduite : il m'est défendu de me soustraire à la peine. C'est bien le comble du désespoir, que de n'oser se désespérer. Quand je le ferai néanmoins, quelle punition y a-t-il par-delà la mort? Me conseillez-vous de traîner ma vie dans des alarmes continuelles, craignant Vénus, m'imaginant voir, à tous les moments, les ministres de sa fureur ? Si je tombe entre ses mains, et je ne puis m'empêcher d'y tomber, elle me fera mille maux. Ne vaut-il pas mieux que j'aille en un monde où elle n'a point de pouvoir ? Mon dessein n'est pas de m'enfoncer un fer dans le sein : les dieux me gardent de désobéir à l'Amour jusqu'à ce point-là ! mais si je refuse la nourriture, si je permets à un aspic de décharger sur moi sa colère ; si par hasard je rencontre de l'aconit, et que j'en mette un peu sur ma langue, est-ce un si grand crime ? Tout au moins me doit-il être permis de me laisser mourir de tristesse.

Au nom de l'Amour, le vieillard s'étoit levé. Quand la belle eut achevé de parler, il se prosterna; et la traitant de déesse, il s'alloit jeter en des

excuses qui n'eussent fini de long-temps, si Psyché ne les eût d'abord prévenues, et ne lui eût commandé, par tous les titres qu'il voudroit lui donner, soit de belle, soit de princesse, soit de déesse, de se remettre en sa place, et de dire son sentiment avec liberté; mais que pour le mieux il laissât ces qualités qui ne faisoient rien pour la consoler, et dont il étoit libéral jusqu'à l'excès.

Le vieillard savoit trop bien vivre pour contester de cérémonies avec l'épouse de Cupidon. S'étant donc assis : Madame, dit-il, ou votre mari vous a communiqué l'immortalité; et, cela étant, que vous servira de vouloir mourir? ou vous êtes encore sujette à la loi commune. Or, cette loi veut deux choses; l'une, véritablement que nous mourions; l'autre, que nous tâchions de conserver notre vie le plus long-temps qu'il nous est possible. Nous naissons également pour l'un et pour l'autre; et l'on peut dire que l'homme a en même temps deux mouvements opposés : il court incessamment vers la mort, il la fuit aussi incessamment. De violer cet instinct, c'est ce qui n'est pas permis. Les animaux ne le font pas. Y a-t-il rien de plus malheureux qu'un oiseau qui, ayant eu pour demeure une forêt agréable et toute la campagne des airs, se voit renfermé dans une cage d'un pied d'espace? Cependant il ne se donne pas la mort : il chante au contraire, et tâche à se divertir. Les hommes ne sont pas si sages : ils se désespèrent. Regardez combien de crimes un seul

crime leur fait commettre. Premièrement, vous détruisez l'ouvrage du ciel; et plus cet ouvrage est beau, plus le crime doit être grand. Jugez donc quelle seroit votre faute. En second lieu, vous vous défiez de la providence, ce qui est un autre crime. Pouvez-vous répondre de ce qui vous arrivera ? Peut-être le ciel vous réserve-t-il un bonheur plus grand que celui que vous regrettez: peut-être vous réjouirez-vous bientôt du retour de votre mari, ou pour mieux dire de votre amant; car à son dépit je le juge tel. J'ai tant vu de ces amants échappés revenir incontinent, et faire satisfaction aux personnes qui leur avoient donné sujet de se plaindre; j'ai tant vu de malheureux, d'un autre côté, changer de condition et de sentiment, que ce seroit imprudence à vous de ne pas donner à la fortune le loisir de tourner sa roue. Outre ces raisons générales, votre mari vous a défendu d'attenter contre votre vie. Ne me proposez point pour expédient de vous laisser mourir de tristesse; c'est un détour que votre propre conscience doit condamner. J'approuverois bien plutôt que vous vous perçassiez le sein d'un poignard. Celui-ci est un crime d'un moment, qui a le premier transport pour excuse; l'autre est une continuation de crimes, que rien ne peut excuser. Qu'il n'y ait point de punition par-delà la mort, je ne pense pas qu'on vous ait enseigné cette doctrine. Croyez, madame, qu'il y en a, et de particulièrement ordonnées contre ceux qui jettent leur

Digitized by Google

ame au vent, et qui ne la laissent pas envoler.

Mon père, reprit Psyché, cette dernière considération fait que je me rends : car d'espérer le retour de mon mari, il n'y a pas d'apparence; je serai réduite à ne faire, de ma vie, autre chose que le chercher.

Je ne le crois pas, dit le vieillard. J'ose vous répondre, au contraire, qu'il vous cherchera : quelle joie alors aurez-vous ! Attendez du moins quelques jours en cette demeure. Vous pourrez vous y appliquer à la connoissance de vous-même, et à l'étude de la sagesse : vous y mènerez la vie que j'y mène depuis long-temps, et que j'y mène avec tant de tranquillité, que si Jupiter vouloit changer de condition contre moi, je le renverrois sans délibérer.

Mais comment vous êtes-vous avisé de cette retraite? repartit Psyché : ne vous serai-je point importune, si je vous prie de m'apprendre votre aventure?

Je vous la dirai en peu de mots, reprit le vieillard.

J'étois à la cour d'un roi qui se plaisoit à m'entendre, et qui m'avoit donné la charge de premier philosophe de sa maison. Outre la faveur, je ne manquois pas de biens.

Ma famille ne consistoit qu'en une personne qui m'étoit fort chère; j'avois perdu mon épouse depuis long-temps. Il me restoit une fille d'une beauté exquise, quoiqu'infiniment au-dessous des

Digitized by Google

charmes que vous possédez. Je l'élevai dans des sentiments de vertu convenables à l'état de notre fortune, et à la profession que je faisois. Point de coquetterie ni d'ambition : point d'humeur austère non plus. Je voulois en faire une compagne commode pour un mari, plutôt qu'une maîtresse agréable pour des amants.

Ses qualités la firent bientôt rechercher par tout ce qu'il y avoit d'illustre à la cour. Celui qui commandoit les armées du roi l'emporta. Le lendemain qu'il l'eut épousée, il en fut jaloux. Il lui donna des espions et des gardes : pauvre esprit, qui ne voyoit pas que si la vertu ne garde une femme, en vain l'on pose des sentinelles alentour! Ma fille auroit été long-temps malheureuse sans les hasards de la guerre. Son mari fut tué dans un combat. Il la laissa mère d'une des filles que vous voyez, et grosse de l'autre. L'affliction fut plus forte que le souvenir des mauvais traitements du défunt, et le temps fut plus fort que l'affliction. Ma fille reprit à la fin sa gaieté, sa douce conversation, et ses charmes; résolue pourtant de demeurer veuve, voire de mourir, plutôt que de tenter un second hasard. Les amants reprirent aussi leur train ordinaire : mon logis ne désemplissoit point d'importuns; le plus incommode de tous fut le fils du roi.

Ma fille, à qui ces choses ne plaisoient pas, me pria de demander, pour récompense de mes services, qu'il me fût permis de me retirer. Cela

me fut accordé. Nous nous en allâmes à une maison des champs que j'avois. A peine étions-nous partis, que les amants nous suivirent : ils y arrivèrent aussitôt que nous. Le peu d'espérance de s'en sauver nous obligea d'abandonner des provinces où il n'y avoit point d'asile contre l'amour, et d'en chercher un chez des peuples du voisinage. Cela fit des guerres, et ne nous délivra point des amants : ceux de la contrée étoient plus persécutants que les autres. Enfin, nous nous retirâmes au désert, avec peu de suite, sans équipage, n'emportant que quelques livres, afin que notre fuite fût plus secrète. La retraite que nous choisîmes étoit fort cachée; mais ce n'étoit rien en comparaison de celle-ci. Nous y passâmes deux jours avec beaucoup de repos : le troisième jour on sut où nous nous étions réfugiés. Un amant vint nous demander le chemin; un autre amant se mit à couvert de la pluie dans notre cabane. Nous voilà désespérés, et n'attendant de tranquillité qu'aux Champs Élysées.

Je proposai à ma fille de se marier. Elle me pria d'attendre que l'on l'y eût condamnée sous peine du dernier supplice : encore préféroit-elle la mort à l'hymen. Elle avouoit bien que l'importunité des amants étoit quelque chose de très fâcheux; mais la tyrannie des méchants maris alloit au-delà de tous les maux qu'on étoit capable de se figurer : que je ne me misse en peine que de moi seul; elle sauroit résister aux cajoleries qu'on lui feroit :

Digitized by Google

et si l'on venoit à la violence, ou à la nécessité du mariage, elle sauroit encore mieux mourir. Je ne la pressai pas davantage.

Une nuit que je m'étois endormi sur cette pensée, la Philosophie m'apparut en songe. Je veux, dit-elle, te tirer de peine; suis-moi. Je lui obéis. Nous traversâmes les lieux par où je vous ai conduite. Elle m'amena jusque sur le seuil de cette habitation. Voilà, dit-elle, le seul endroit où tu trouveras du repos. L'image du lieu, celle du chemin, demeurèrent dans ma mémoire. Je me réveillai fort content.

Le lendemain je contai ce songe à ma fille; et comme nous nous promenions, je remarquai que le chemin où la Philosophie m'avoit fait entrer aboutissoit à notre cabane. Qu'est-il besoin d'un plus long récit? Nous fîmes résolution d'éprouver le reste du songe.

Nous congédiâmes nos domestiques, et nous nous sauvâmes avec ces deux filles, dont la plus âgée n'avoit pas six ans; il nous fallut porter l'autre. Après les mêmes peines que vous avez eues, nous arrivâmes sous ces rochers. Ma famille s'y étant établie, je retournai prendre le peu de meubles que vous voyez, les apportant à diverses fois, et mes livres aussi. Pour ce qui nous étoit resté de bagues et d'argent, il étoit déjà en lieu d'assurance : nous n'en avons pas encore eu besoin. Le voisinage du fleuve nous fait subsister; sinon avec luxe et délicatesse, avec beaucoup

Digitized by Google

de santé tout au moins. J'y prends du poisson, que je vas vendre en une ville que ce mont vous cache, et où je ne suis connu de personne. Mon poisson n'est pas sitôt sur la place, qu'il est vendu. Tous les habitants sont gens riches, de bonne chère, fort paresseux. Ils ont peine à sortir de leurs murailles; comment viendroient-ils ici m'interrompre, si ce n'est que votre mari s'en mêle à la fin, et qu'il nous envoie des amants, soit de ce lieu-là, soit d'un autre? Les amants se font passage partout; ce n'est pas pour rien que leur protecteur a des ailes. Ces filles, comme vous voyez, sont en âge de l'apréhender. Je ne suis pourtant pas certain qu'elles prennent la chose du même biais que l'a toujours prise leur mère. Voilà, madame, comme je suis arrivé ici. Le vieillard finit par l'exagération de son bonheur, et par les louanges de la solitude.

Mais, mon père, reprit Psyché, est-ce un si grand bien que cette solitude dont vous parlez? est-il possible que vous ne vous y soyez point ennuyé, vous ni votre fille? à quoi vous êtes-vous occupés pendant dix années?

A nous préparer pour une autre vie, lui répondit le vieillard : nous avons fait des réflexions sur les fautes et sur les erreurs à quoi sont sujets les hommes; nous avons employé le temps à l'étude.

Vous ne me persuaderez point, repartit Psyché, qu'une grandeur légitime et des plaisirs innocents

ne soient préférables au train de vie que vous menez.

La véritable grandeur, à l'égard des philosophes, lui répliqua le vieillard, est de régner sur soi-même ; et le véritable plaisir, de jouir de soi. Cela se trouve en la solitude, et ne se trouve guère autre part. Je ne vous dis pas que toutes personnes s'en accommodent ; c'est un bien pour moi, ce seroit un mal pour vous. Une personne que le ciel a composée avec tant de soin et avec tant d'art doit faire honneur à son ouvrier, et régner ailleurs que dans le désert.

Hélas ! mon père, dit notre héroïne en soupirant, vous me parlez de régner, et je suis esclave de mon ennemie ! Sur qui voulez-vous que je règne ? Ce ne peut être ni sur mon cœur, ni sur celui de l'Amour : de régner sur d'autres, c'est une gloire que je refuse. Là-dessus elle lui conta son histoire succinctement. Après avoir achevé : Vous voyez, dit-elle, combien j'ai sujet de craindre Vénus. J'ai toutefois résolu de me mettre en quête de mon mari devant que le jour se passe. Sa brûlure m'inquiète trop : ne savez-vous point un secret pour le guérir sans douleur et en un moment ?

Le vieillard sourit : J'ai, dit-il, cherché, toute ma vie, dans les simples, dans les compositions, dans les minéraux, et n'ai pu encore trouver de remède pour aucun mal : mais croyez-vous que les dieux en manquent ? Il faut bien qu'ils en aient de bons, et de bons médecins aussi, puisque la mort

ne peut rien sur eux. Ne vous mettez donc en peine que de regagner votre époux : pour cela il vous faut attendre; laissez-le dormir sur sa colère : si vous vous présentez à lui devant que le temps l'ait adouci, vous vous mettrez au hasard d'être rebutée; ce qui vous seroit d'une très périlleuse conséquence pour l'avenir. Quand les maris se sont fâchés une fois et qu'ils ont fait une fois les difficiles, la mutinerie ne leur coûte plus rien après.

Psyché se rendit à cet avis, et passa huit jours en ce lieu-là, sans y trouver le repos que son hôte lui promettoit. Ce n'est pas que l'entretien du vieillard, et celui même des jeunes filles, ne charmassent quelquefois son mal; mais incontinent elle retournoit aux soupirs : et le vieillard lui disoit que l'affliction diminueroit sa beauté, qui étoit le seul bien qui lui restoit, et qui feroit infailliblement revenir les autres. On n'avoit point encore allégué de raison à notre héroïne qui lui plût tant.

Ce n'étoit pas seulement au vieillard qu'elle parloit de sa passion : elle demandoit quelquefois conseil aux choses inanimées; elle importunoit les arbres et les rochers. Le vieillard avoit fait une longue route dans le fond du bois. Un peu de jour y venoit d'en-haut. Des deux côtés de la route étoient des réduits où une belle pouvoit s'endormir sans beaucoup de témérité. Les Sylvains ne fréquentoient pas cette forêt; ils la trouvoient trop sauvage. La commodité du lieu obligea Psyché d'y

Digitized by

faire des vers, et d'en rendre les hêtres participants. Elle rappela les idées de la poésie que les nymphes lui avoient données. Voici à-peu-près le sens de ses vers :

Que nos plaisirs passés augmentent nos supplices !
Qu'il est dur d'éprouver, après tant de délices,
Les cruautés du Sort !
Falloit-il être heureuse avant qu'être coupable ?
Et si de me haïr, Amour, tu fus capable,
Pourquoi m'aimer d'abord ?

Que ne punissois-tu mon crime par avance ?
Il est bien temps d'ôter à mes yeux ta présence,
Quand tu luis dans mon cœur !
Encor si j'ignorois la moitié de tes charmes !
Mais je les ai tous vus ; j'ai vu toutes les armes
Qui te rendent vainqueur.

J'ai vu la beauté même et les graces dormantes.
Un doux ressouvenir de cent choses charmantes
Me suit dans les déserts.
L'image de ces biens rend mes maux cent fois pires.
Ma mémoire me dit : Quoi ! Psyché, tu respires,
Après ce que tu perds !

Cependant il faut vivre ; Amour m'a fait défense
D'attenter sur des jours qu'il tient en sa puissance,
Tout malheureux qu'ils sont.
Le cruel veut, hélas ! que mes mains soient captives ;
Je n'ose me soustraire aux peines excessives
Que mes remords me font.

Digitized by Google

C'est ainsi qu'en un bois Psyché contoit aux arbres
Sa douleur, dont l'excès faisoit fendre les marbres
Habitants de ces lieux.
Rochers, qui l'écoutiez avec quelque tendresse,
Souvenez-vous des pleurs qu'au fort de sa tristesse
Ont versés ses beaux yeux.

Elle n'avoit guère d'autre plaisir. Une fois pourtant la curiosité de son sexe, et la sienne propre, lui fit écouter une conversation secrète des deux bergères. Le vieillard avoit permis à l'aînée de lire certaines fables amoureuses que l'on composoit alors, à-peu-près comme nos romans, et l'avoit défendu à la cadette, lui trouvant l'esprit trop ouvert et trop éveillé. C'est une conduite que nos mères de maintenant suivent aussi. Elles défendent à leurs filles cette lecture, pour les empêcher de savoir ce que c'est qu'amour: en quoi je tiens qu'elles ont tort; et cela est même inutile, la nature servant d'Astrée. Ce qu'elles gagnent par-là n'est qu'un peu de temps: encore n'en gagnent-elles point; une fille qui n'a rien lu croit qu'on n'a garde de la tromper, et est plus tôt prise. Il est de l'amour comme du jeu: c'est prudemment fait que d'en apprendre toutes les ruses, non pas pour les pratiquer, mais afin de s'en garantir. Si jamais vous avez des filles, laissez-les lire.

Celles-ci s'entretenoient à l'écart. Psyché étoit assise à quatre pas d'elles sans qu'on la vît.

La jeune bergère dit à l'aînée : Je vous prie, ma sœur, consolez-moi : je ne me trouve plus belle comme je faisois : vous semble-t-il pas que la présence de Psyché nous ait changées l'une et l'autre ? j'avois du plaisir à me regarder devant qu'elle vînt, je n'y en ai plus. Et ne vous regardez pas, dit l'aînée. Il se faut bien regarder, reprit la cadette : comment feroit-on autrement pour s'ajuster comme il faut ? Pensez-vous qu'une fille soit comme une fleur, qui sait arranger ses feuilles sans se servir de miroir ? si j'étois rencontrée de quelqu'un qui ne me trouvât pas à son gré ?

Rencontrée dans ce désert ! dit l'aînée : vous me faites rire. Je sais bien, reprit la cadette, qu'il est difficile d'y aborder, mais cela n'est pas absolument impossible. Psyché n'a point d'ailes, ni nous non plus ; nous nous y rencontrons cependant. Mais, à propos de Psyché, que signifient les paroles qu'elle a gravées sur nos hêtres ? pourquoi mon père l'a-t-il priée de ne me les point expliquer ? d'où vient qu'elle soupire incessamment ? qui est cet Amour qu'elle dit qu'elle aime ?

Il faut que ce soit son frère, repartit l'aînée. Je gagerois bien que non, dit la jeune fille. Vous qui parlez, feriez-vous tant de façons pour un frère ? C'est donc son mari, répliqua la sœur.

Je vous entends bien, reprit la cadette : mais les maris viennent-ils au monde tout faits ? ne sont-ils point quelque autre chose auparavant ? Qu'étoit

Digitized by Google

l'Amour à sa femme devant que de l'épouser? c'est ce que je vous demande.

Et ce que je ne vous dirai pas, répondit la sœur; car on me l'a défendu.

Vous seriez bien étonnée, dit la jeune fille, si je le savois déjà. C'est un mot qui m'est venu dans l'esprit, sans que personne me l'ait appris. Devant que l'Amour fût le mari de Psyché, c'étoit son amant. Qu'est-ce à dire amant? s'écria l'aînée; y a-t-il des amants au monde? S'il y en a! reprit la cadette : votre cœur ne vous l'a-t-il point encore dit? il y a tantôt six mois que le mien ne me parle d'autre chose. Petite fille, reprit sa sœur, si l'on vous entend, vous serez criée. Quel mal y a-t-il à ce que je dis? lui repartit la jeune bergère. Hé! ma chère sœur, continua-t-elle en lui jetant les deux bras au cou, apprenez-moi, je vous prie, ce qu'il y a dans vos livres. On ne le veut pas, dit l'aînée. C'est à cause de cela, reprit la cadette, que j'ai une extrême envie de le savoir. Je me lasse d'être un enfant et une ignorante. J'ai résolu de prier mon père qu'il me mène un de ces jours à la ville : et la première fois que Psyché se parlera à elle-même, ce qui lui arrive souvent étant seule, je me cacherai pour l'entendre.

Cela n'est pas nécessaire, dit tout haut Psyché de l'endroit où elle étoit. Elle se leva aussitôt, et courut à nos deux bergères, qui se jetèrent à ses genoux si confuses qu'à peine purent-elles ouvrir la bouche pour lui demander pardon. Psyché les

Digitized by Google

baisa, les prit par la main, et les fit asseoir à côté d'elle, puis leur parla de cette manière : Vous n'avez rien dit qui m'offense, les belles filles. Et vous, continua-t-elle en s'adressant à la jeune sœur et en la baisant encore une fois, je vous satisferai tout-à-l'heure sur vos soupçons. Votre père m'avoit priée de ne le pas faire; mais puisque ses précautions sont inutiles, et que la nature vous en a déjà tant appris, je vous dirai qu'en effet il y a au monde un certain péuple agréable, insinuant, dont les manières sont tout-à-fait douces, qui ne songe qu'à nous plaire, et nous plaît aussi. Il n'a rien d'extraordinaire en son visage ni en sa mine; cependant nous le trouvons beau par-dessus tous les autres peuples de l'univers. Quand on en vient là, les sœurs et les frères ne sont plus rien. Ce peuple est répandu par toute la terre sous le nom d'amants. De vous dire précisément comme il est fait, c'est une chose impossible : en certains pays il est blanc, en d'autres pays il est noir. L'Amour ne dédaignoit pas d'en faire partie. Ce dieu étoit mon amant devant que de m'épouser; et, ce qui vous étonneroit si vous saviez comme se gouverne le monde, c'est qu'il l'étoit même étant mon mari : mais il ne l'est plus.

Ensuite de cette déclaration, Psyché leur conta son aventure bien plus au long qu'elle ne l'avoit contée au vieillard. Son récit étant achevé : Je vous ai, dit-elle, conté ces choses, afin que vous fassiez dessus des réflexions, et qu'elles vous

Digitized by Google

servent pour la conduite de votre vie. Non que mes malheurs, provenant d'une cause extraordinaire, doivent être tirés à conséquence par des bergères, ni qu'ils doivent vous dégoûter d'une passion dont les peines mêmes sont des plaisirs : comment résisteriez-vous à la puissance de mon mari ? tout ce qui respire lui sacrifie. Il y a des cœurs qui s'en voudroient dispenser : ces cœurs y viennent à leur tour. J'ai vu le temps que le mien étoit du nombre. Je dormois tranquillement, on ne m'entendoit point soupirer, je ne pleurois point; je n'étois pas plus heureuse que je le suis. Cette félicité languissante n'est pas une chose si souhaitable que votre père se l'imagine : les philosophes la cherchent avec un grand soin, les morts la trouvent sans nulle peine. Et ne vous arrêtez pas à ce que les poëtes disent de ceux qui aiment : ils leur font passer leur plus bel âge dans les ennuis : les ennuis d'amour ont cela de bon, qu'ils n'ennuient jamais. Ce que vous avez à faire est de bien choisir, et de choisir une fois pour toutes : une fille qui n'aime qu'en un endroit ne sauroit être blâmée, pourvu que l'honnêteté, la discrétion, la prudence, soient conductrices de cette affaire, et pourvu qu'on garde des bornes, c'est-à-dire, qu'on fasse semblant d'en garder. Quand vos amours iront mal, pleurez, soupirez, désespérez-vous ; je n'ai que faire de vous le dire, faites seulement que cela ne paroisse pas : quand elles iront bien, que cela paroisse encore moins, si

vous ne voulez que l'envie s'en mêle, et qu'elle corrompe de son venin toute votre béatitude, comme vous voyez qu'il est arrivé à mon égard. J'ai cru vous rendre un fort bon office en vous donnant ces avis, et ne comprends pas la pensée de votre père. Il sait bien que vous ne demeurerez pas toujours dans cette ignorance : qu'attend-il donc ? que votre propre expérience vous rende sages ? Il me semble qu'il vaudroit mieux que ce fût l'expérience d'autrui, et qu'il vous permît la lecture à l'une aussi-bien qu'à l'autre : je vous promets de lui en parler.

Psyché plaidoit la cause de son époux ; et peut-être sans cela n'auroit-elle pas inspiré ces sentiments aux deux jeunes filles. Les sœurs l'écoutoient comme une personne venue du ciel. Il se tint ensuite entre les trois belles un conseil secret touchant les affaires de notre héroïne.

Elle demanda aux bergères ce qu'il leur sembloit de son aventure, et quelle conduite elle avoit à tenir de là en avant. Les sœurs la prièrent de trouver bon qu'elles demeurassent dans le respect, et s'abstinssent de dire leur sentiment : il ne leur appartenoit pas, dirent-elles, de délibérer sur la fortune d'une déesse : quel conseil pouvoit-on attendre de deux jeunes filles qui n'avoient encore vu que leur troupeau ?

Notre héroïne les pressa tant, que l'aînée lui dit qu'elle approuvoit ses soumissions et son repentir ; qu'elle lui conseilloit de continuer ;

car cela ne pouvoit lui nuire, et pouvoit extrêmement lui profiter : qu'assurément son mari n'avoit point discontinué de l'aimer ; ses reproches, et le soin qu'il avoit eu d'empêcher qu'elle ne mourût, sa colère même, en étoient des témoignages infaillibles : il vouloit, sans plus, lui faire acheter ses bonnes graces, pour les lui rendre plus précieuses. C'étoit un second ragoût dont il s'avisoit, et qui, tout considéré, n'étoit pas à beaucoup près si étrange que le premier.

La cadette fut d'un avis tout contraire, et s'emporta fort contre l'Amour. Ce dieu étoit-il raisonnable ? avoit-il des yeux de laisser languir à ses pieds la fille d'un roi, reine elle-même de la beauté ; tout cela parcequ'on avoit eu la curiosité de le voir ? La belle raison de quitter sa femme, et de faire un si grand bruit ! S'il eût été laid, il eût eu sujet de se fâcher ; mais étant si beau, on lui auroit fait plaisir. Bien loin que cette curiosité fût blâmable, elle méritoit d'être louée, comme ne pouvant provenir que d'excès d'amour. Si vous m'en croyez, madame, vous attendrez que votre mari revienne au logis. Je ne connois ni le naturel des dieux ni celui des hommes ; mais je juge d'autrui par moi-même, et crois que chacun est fait à-peu-près de la même sorte. Quand nous avons quelque différend ma sœur et moi, si je fais la froide et l'indifférente, elle me recherche : si elle se tient sur son quant à moi, je vais au-devant.

Psyché admira l'esprit de nos deux bergères,

et conjectura que la cadette avoit attrapé les livres dont la bibliothèque de sa sœur étoit composée, et les avoit lus en cachette. Ajoutez aux livres l'excellence du naturel, lequel, ayant été fort heureux dans la mère de ces deux filles, revivoit en l'une et en l'autre avec avantage, et n'avoit point été abâtardi par la solitude.

Psyché préféra l'avis de l'aînée à celui de la cadette. Elle résolut de se mettre en quête de son mari dès le lendemain. Cette entreprise avoit quelque chose de hardi et de bien étrange. La fille d'un roi aller ainsi seule! car, pour être femme d'un dieu, ce n'étoit pas une qualité qui dût faire trouver de la messéance en la chose : les déesses vont et viennent comme il leur plaît, et personne n'y trouve à dire. La difficulté étoit plus grande à l'égard de notre héroïne : non seulement elle appréhendoit de rencontrer les satellites de son ennemie, mais tous les hommes en général. Et le moyen d'empêcher qu'on ne la reconnût d'abord? Quoique son habit fût de deuil, c'étoit aussi un habit de noces, chargé de diamants en beaucoup d'endroits, et qui avoit consumé deux années du revenu de son père. Tant de beauté en une personne, et de richesses en son vêtement, tenteroient le premier venu. Elle espéroit véritablement que son mari préserveroit la personne, et empêcheroit que l'on n'y touchât : les diamants deviendroient ce qu'il plairoit au Destin. Quand elle n'auroit rien espéré, je crois qu'il n'en eût été

autre chose. Io courut par toute la terre : on dit qu'elle étoit piquée d'une mouche ; je soupçonne fort cette mouche de ressembler à l'Amour autrement que par les ailes. Bien prit à Psyché que la mouche qui la piquoit étoit son mari ; cela excusoit toutes choses.

L'aînée des deux filles lui proposa de se faire faire un autre habit dans cette ville voisine dont j'ai parlé : leur père auroit ce soin-là, si elle le jugeoit à propos. Psyché, qui voyoit que cette fille étoit d'une taille à-peu-près comme la sienne, aima mieux changer d'habit avec elle, et voulut que la métamorphose s'en fît sur-le-champ. C'étoit une occasion de s'acquitter envers ses hôtesses. Quelle satisfaction pour elle, si le prix de ces diamants augmentoit celui de ces filles, et y faisoit mettre l'enchère par plus d'amants !

Qui se trouva empêchée ? ce fut la bergère. Le respect, la honte, la répugnance de recevoir ce présent, mille choses l'embarrassoient : elle appréhendoit que son père ne la blâmât. Toutes bergères qu'étoient ces filles, elles avoient du cœur, et se souvenoient de leur naissance quand il en étoit besoin. Il fallut cette fois-là que l'aînée se laissât persuader ; à condition, dit-elle, que cet habit lui tiendroit lieu de dépôt.

Nos deux travesties se trouvèrent en leurs nouveaux accoutrements comme si Psyché n'eût fait toute sa vie autre chose qu'être bergère, et la bergère qu'être princesse. Quand elles se présentèrent

au vieillard, il eut de la peine à les reconnoître : Psyché se fit un divertissement de cette métamorphose. Elle commençoit à mieux espérer, goûtant les raisons qu'on lui apportoit.

Le lendemain, ayant trouvé le vieillard seul, elle lui parla ainsi : Vous ne pouvez pas toujours vivre, et êtes en un âge qui vous doit faire songer à vos filles : que deviendront-elles si vous mourez?

Je leur laisserai le ciel pour tuteur, reprit le vieillard; puis l'aînée a de la prudence, et toutes deux ont assez d'esprit. Si la Parque me surprend, elles n'auront qu'à se retirer dans cette ville voisine; le peuple y est bon, et aura soin d'elles. Je vous confesse que le plus sûr est de prévenir la Parque. Je les conduirai moi-même en ce lieu, dès que vous serez partie. C'est un lieu de félicité pour les femmes; elles y font tout ce qu'elles veulent, et cela leur fait vouloir tout ce qui est bien. Je ne crois pas que mes filles en usent autrement. S'il étoit bienséant à moi de les louer, je vous dirois que leurs inclinations sont bonnes, et que l'exemple et les leçons de leur mère ont trouvé en elles des sujets déjà disposés à la vertu. La cadette ne vous a-t-elle point semblé un peu libre?

Ce n'est que gaieté et jeunesse, reprit Psyché. Elle n'aime pas moins la gloire que son aînée. L'âge lui donnera de la retenue : la lecture lui en auroit déjà donné, si vous y aviez consenti. Au reste, servez-vous des diamants qui sont sur l'habit que j'ai laissé à vos filles : cela vous aidera

Digitized by Google

peut-être à les marier. Non que leur beauté ne soit une dot plus que suffisante; mais vous savez aussi-bien que moi que quand la beauté est riche elle est de moitié plus belle.

Le vieillard eut trop de fierté pour un philosophe : il ne se voulut charger de l'habit qu'à condition de n'y point toucher. Dès le même jour, tous quatre partirent de ce désert.

Quand ils eurent passé la ravine et le petit sentier bordé de ronces, ils se séparèrent. Le vieillard avec ses enfants prit le chemin de la ville; Psyché, celui que la fortune lui présenta. La peine de se quitter fut égale, et les larmes bien réciproques. Psyché embrassa cent fois les deux jeunes filles, et les assura que, si elle rentroit en grace, elle feroit tant auprès de l'Amour, qu'il les combleroit de ses biens, leur départiroit à petite mesure ses maux, justement ce qu'il en faudroit pour leur faire trouver les biens meilleurs. Après le renouvellement des adieux et celui des larmes, chacun suivit son chemin; ce ne fut pas sans tourner la tête.

La famille du vieillard arriva heureusement dans le lieu où elle avoit dessein de s'établir. Je vous conterois ses aventures, si je ne m'étois point prescrit des bornes plus resserrées. Peut-être qu'un jour les mémoires que j'ai recueillis tomberont entre les mains de quelqu'un qui s'exercera sur cette matière, et qui s'en acquittera mieux que moi : maintenant je n'achèverai que l'histoire de notre héroïne.

Sitôt que Psyché eut perdu de vue le vieillard et sa famille, son dessein se représenta à elle tel qu'il étoit, avec ses inconvénients, ses dangers, ses peines, dont elle n'avoit aperçu jusque-là qu'une petite partie. Il ne lui restoit de tant de trésors qu'un simple habit de bergère. Les palais où il lui falloit coucher étoient quelquefois le tronc d'un arbre, quelquefois un antre, ou une masure. Là, pour compagnie, elle rencontroit des hiboux et force serpents. Son manger croissoit sur le bord de quelque fontaine, ou pendoit aux branches des chênes, ou se trouvoit parmi celles des palmiers. Qui l'auroit vue pendant le midi, lorsque la campagne n'est qu'un désert, contrainte de s'appuyer contre la première pierre qu'elle rencontroit, et n'en pouvant plus de chaleur, de faim et de lassitude, priant le Soleil de modérer quelque peu l'excessive ardeur de ses rayons, puis, considérant la terre, et ressuscitant avec ses larmes les herbes que la canicule avoit fait mourir; qui l'auroit vue, dis-je, en cet état, et ne se seroit pas fondu en pleurs aussi-bien qu'elle, auroit été un véritable rocher.

Deux jours se passèrent à aller de côté et d'autre, puis revenir sur ses pas, aussi peu certaine du lieu par où elle vouloit commencer sa quête, que de la route qu'il falloit prendre. Le troisième, elle se souvint que l'Amour lui avoit recommandé, sur toutes choses, de le venger. Psyché étoit bonne : jamais elle n'auroit pu se résoudre de faire du mal à ses sœurs autrement que par un motif d'obéissance,

quelque méchantes et quelque dignes de punition qu'elles fussent. Que si elle avoit voulu tuer son mari, ce n'étoit pas comme son mari, mais comme dragon. Aussi ne se proposa-t-elle point d'autre vengeance que de faire accroire à chacune de ses sœurs séparément que l'Amour vouloit l'épouser, ayant répudié leur cadette comme indigne de l'honneur qu'il lui avoit fait; tromperie qui dans l'apparence n'aboutissoit qu'à les faire courir l'une et l'autre, et leur faire consumer un peu plus de temps autour d'un miroir.

Dans cette résolution, elle se remet en chemin: et comme une personne de son sexe vint à passer (elle avoit soin de se détourner des hommes), elle la pria de lui dire par où on alloit à certains royaumes, situés en un canton qui étoit entre telle et telle contrée, enfin où régnoient les sœurs de Psyché. Le nom de Psyché étoit plus connu que celui de ces royaumes; ainsi cette femme comprit par-là ce qu'on lui demandoit, et enseigna à notre bergère une partie de la route qu'il falloit suivre.

A la première croisée de chemins qu'elle rencontra, ses frayeurs se renouvelèrent. Les gens qu'avoit envoyés Vénus pour se saisir d'elle ayant rendu à leur reine un fort mauvais compte de leur recherche, cette déesse ne trouva point d'autre expédient que de faire trompeter sa rivale. Le crieur des dieux est Mercure; c'est un de ses cent métiers. Vénus le prit dans sa belle humeur;

et après s'être laissé dérober par ce dieu deux ou trois baisers, et une paire de pendants d'oreilles, elle fit marché avec lui, moyennant lequel il se chargea de crier Psyché par tous les carrefours de l'univers, et d'y faire planter des poteaux où ce placard seroit affiché :

De par la reine de Cythère,
Soient, dans l'un et l'autre hémisphère,
Tous humains dûment avertis
Qu'elle a perdu certaine esclave blonde,
Se disant femme de son fils,
Et qui court à présent le monde.
Quiconque enseignera sa retraite à Vénus,
Comme c'est chose qui la touche,
Aura trois baisers de sa bouche;
Qui la lui livrera, quelque chose de plus.

Notre bergère rencontra donc un de ces poteaux; il y en avoit à toutes les croisées de chemins un peu fréquentés. Après six jours de travail, elle arriva au royaume de son aînée. Cette malheureuse femme savoit déjà, par le moyen des placards, ce qui étoit arrivé à sa sœur. Ce jour-là elle étoit sortie afin d'en voir un. La satisfaction qu'elle en eut fut véritablement assez grande pour mériter qu'elle la goûtât à loisir. Ainsi elle renvoya à la ville la meilleure partie de son train, et voulut coucher en une maison des champs, où elle alloit quelquefois, située au-dessus d'une prairie fort agréable et fort étendue. Là sa joie se dilatoit,

Digitized by Google

quand notre bergère passa. La maudite reine avoit voulu qu'on la laissât seule. Deux ou trois de ses officiers et autant de femmes se promenoient à cinq cents pas d'elle, et s'entretenoient possible de leur amour, plus attachés à ce qu'ils disoient, qu'à ce que pensoit leur maîtresse.

Psyché la reconnut d'assez loin. L'autre étoit tellement occupée à se réjouir du placard, que sa sœur se jeta à ses genoux devant qu'elle l'aperçût. Quelle témérité à une bergère! surprendre sa majesté! la retirer de ses rêveries! se jeter à ses genoux sans l'en avertir! il falloit châtier cette audacieuse. Et qui es-tu, insolente, qui oses ainsi m'approcher?

Hélas! madame, je suis votre sœur, autrefois l'épouse de Cupidon, maintenant esclave, et ne sachant presque que devenir. La curiosité de voir mon mari l'a mis en telle colère, qu'il m'a chassée. Psyché, m'a-t-il dit, vous ne méritez pas d'être aimée d'un dieu : pourvoyez-vous d'époux ou d'amant, comme vous le jugerez à propos; car de votre vie vous n'aurez aucune part à mon cœur. Si je l'avois donné à votre aînée, elle l'auroit conservé, et ne seroit pas tombée dans la faute que vous avez faite; je ne serois pas malade d'une brûlure qui me cause des douleurs extrêmes, et dont je ne guérirai de long-temps. Vous n'avez que de la beauté : j'avoue que cela fait naître l'amour; mais pour le faire durer, il faut autre chose, il faut ce qu'a votre aînée, de l'esprit, de la beauté, et de

la prudence. Je vous ai dit les raisons qui m'empêchoient de me laisser voir : votre sœur s'y seroit rendue; mais pour vous ce n'a été que légèreté d'esprit, contradiction, opiniâtreté. Je ne m'étonne plus que ma mère ait désapprouvé notre mariage; elle voyoit vos défauts : que je lui propose de trouver bon que j'épouse votre sœur, je suis certain qu'elle l'agréera. Si je faisois cas de vous, je prendrois le soin moi-même de vous punir : je laisse cela à ma mère, elle saura s'en acquitter. Soyez son esclave, puisque vous ne méritez pas d'être mon épouse. Je vous répudie, et vous donne à elle. Votre emploi sera, si elle me croit, de garder certaine sorte d'oisons qu'elle fait nourrir dans sa ménagerie d'Amathonte. Allez la trouver tout incontinent, portez-lui ces lettres, et passez par le royaume de votre aînée. Vous lui direz que je l'aime, et que, si elle veut m'épouser, tous ces trésors sont à elle. Je vous ai traitée comme une étourdie et comme un enfant; je la traiterai d'une autre manière, et lui permettrai de me voir tant qu'il lui plaira. Qu'elle vienne seulement, et s'abandonne à l'haleine du Zéphyre, comme déjà elle a fait; j'aurai soin qu'elle soit enlevée dans mon palais. Oubliez entièrement notre hymen : je ne veux pas qu'il vous en reste la moindre chose; non pas même cet habit que vous portez maintenant : dépouillez-le tout à l'heure; en voilà un autre. Il a fallu obéir. Voilà, madame, quel est mon sort.

La sœur, se croyant déjà entre les bras de l'Amour, chatouillée de ce témoignage de son mérite et de mille autres pensées agréables, ne marchanda point à se résoudre en son ame à quitter mari et enfants. Elle fit pourtant la petite bouche devant Psyché; et regardant sa cadette avec un visage de matrone : Ne vous avois-je pas dit aussi, lui repartit-elle, qu'une honnête femme se devoit contenter du mari que les dieux lui avoient donné, de quelque façon qu'il fût fait, et ne pas pénétrer plus avant qu'il ne plaisoit à ce mari qu'elle pénétrât ? Si vous m'eussiez crue, vous ne seriez pas vagabonde comme vous êtes. Voilà ce que c'est qu'une jeunesse inconsidérée, qui veut agir à sa tête, et qui ne croit pas conseil. Encore êtes-vous heureuse d'en être quitte à si bon marché. Vous méritiez que votre mari vous fît enfermer dans une tour. Or bien ne raisonnons plus sur une faute arrivée. Ce que vous avez à faire est de vous montrer le moins qu'il sera possible, et, puisqu'Amour veut que vous ne bougiez d'avec les oisons, ne les point quitter. Il y a même trop de somptuosité à votre habit : cela ne sent pas sa criminelle assez repentante. Coupez ces cheveux, et prenez un sac; je vous en ferai donner un : vous laisserez ici cet accoutrement.

Psyché la remercia.

Puisque vous voulez, ajouta la faiseuse de remontrances, suivre toujours votre fantaisie, je vous abondonne, et vous laisse aller où il vous

plaira. Quant aux propositions de l'Amour, nous ferons ce qu'il sera à propos de faire.

Là-dessus elle se tourna vers ses gens, et laissa Psyché qui ne s'en soucioit pas trop, et qui voyoit bien que son aînée avoit mordu à l'hameçon : car à peine tenoit-elle à terre, n'en pouvant plus qu'elle ne fût seule, pour donner un libre cours à sa joie.

Psyché, de ce même pas, s'en alla faire à son autre sœur la même ambassade. Cette sœur-ci n'avoit plus d'époux. Il étoit allé en l'autre monde à grandes journées, et par un chemin plus court que celui que tiennent les gens du commun : les médecins le lui avoient enseigné. Quoiqu'il n'y eût pas plus d'un mois qu'elle étoit veuve, il y paroissoit déjà; c'est-à-dire que sa personne étoit en meilleur état : peut-être l'entendiez-vous d'autre sorte. Si bien que cette puînée étant de deux ans plus jeune, plus nouvelle mariée, et moins de fois mère que l'autre, le rétablissement de ses charmes n'étoit pas une affaire de si longue haleine : elle pouvoit bien plus tôt, et plus hardiment, se présenter à l'Amour.

L'autre avoit des réparations à faire de tous les côtés. Le bain y fut employé, les chimistes, les atourneuses. Cela étonna le roi son mari. La galanterie croissoit à vue d'œil; les galants ne paroissoient point. Il n'y avoit ni ingrédient, ni eau, ni essence, qu'on n'éprouvât : mais tout cela n'étoit que plâtrer la chose. Les charmes de la pauvre

femme étoient trop avant dans les chroniques du temps passé pour les rappeler si facilement.

Tandis qu'elle fait ses préparatifs, sa seconde sœur la prévient, s'en va droit à cette montagne dont nous avons tant parlé, arrive au sommet sans rencontrer de dragons. Cela lui plut fort : elle crut qu'Amour lui épargnoit ces frayeurs par un privilège particulier, tourna vers l'endroit où elle et sa sœur avoient coutume de se présenter; et pour être enlevée plus aisément par le Zéphyre, elle se planta sur un roc qui commandoit aux abîmes de ces lieux-là. Amour, dit-elle, me voilà venue : notre étourdie de cadette m'a assurée que tu me voulois épouser. Je n'attendois autre chose, et me doutois bien que tu la répudierois pour l'amour de moi; car c'est une écervelée. Regarde comme je te suis déjà obéissante. Je ne ferai pas comme a fait ma sœur Psyché. Elle a voulu à toute force te voir; moi je veux tout ce que l'on veut : montre-toi, ne te montre pas, je me tiendrai très heureuse. Si tu me caresses, tu verras comme je sais y répondre : si tu ne me caresses pas, mon défunt mari m'y a tout accoutumée. Je te ferai rire de son régime, et je t'en dirai mille choses divertissantes : tu ne t'ennuieras point avec moi. Ma sœur Psyché n'étoit qu'un enfant qui ne savoit rien; moi je suis un esprit fait. O dieux! je sens déjà une douce haleine : c'est celle de ton serviteur Zéphyre. Que ne l'as-tu envoyé lui-même? il m'auroit plus tôt enlevée; j'en serois plus tôt entre tes bras, et

tu en serois plus tôt entre les miens. Je prétends que tu trouves la chose égale ; et puisque tu as de l'amour, tu dois avoir aussi de l'impatience. Adieu, misérables mortelles que les hommes aiment : vous voudriez bien être aimées comme moi d'un dieu qui n'eût point de poil au menton : ce n'est pas pour vous : qu'il vous suffise de m'invoquer, et je pourvoirai à vos nécessités amoureuses.

Disant ces paroles, elle s'abandonna dans les airs à son ordinaire ; et au lieu d'être enlevée dans le palais de l'Amour, elle tombe premièrement sur une pointe de rocher, et puis sur une autre, de roc en roc : chacun d'eux emporta sa pièce ; ils se la renvoyoient les uns aux autres comme un jouet ; de manière qu'elle arriva le plus joliment du monde au royaume de Proserpine.

Quelques jours après, son aînée se vint planter sur le même roc. Celle-ci fit sa harangue au Zéphyre.

Amant de Flore, lui cria-t-elle, quitte tes amours, et me viens porter dans le palais de ton maître. Ne me blesse point en chemin ; je suis délicate. Que si tu ne veux envoyer que ton haleine, cela suffira ; aussi-bien n'aimé-je pas qu'on me touche, principalement les hommes : pour l'Amour, tant qu'il lui plaira. Prends garde surtout à ne point gâter ma coiffure.

Ayant dit ces mots, elle tira un miroir de sa poche, et fut quelque temps à se regarder, raccommodant un cheveu en un endroit, puis un en

Digitized by Google

un autre, quelquefois rien; non sans se mouiller les lèvres, et tant de façons, que si l'Amour avoit été là, il en auroit ri. Elle remit son miroir, accusant le plus agréablement qu'elle put le Zéphyre d'être un paresseux, qui ne se soucioit que de ses amours, négligeoit celles de son maître : se moquoit-il de la laisser au soleil ? Justement comme elle achevoit ces reproches, un petit Eurus, qui s'étoit fortuitement égaré, vint passer à quatre pas d'elle; jugez la joie. Notre prétendue fiancée se donne le branle à soi-même : mais, au lieu d'aller trouver l'Amour comme elle pensoit, elle va trouver sa sœur, droit par le chemin que l'autre lui avoit tracé, sans se détourner d'un pas.

Ce sont les échos de ces rochers qui nous ont appris la mort des deux sœurs. Ils la contèrent quelque temps après au Zéphyre. Lui incontinent en alla porter la nouvelle au fils de Vénus, qui le régala d'un fort beau présent.

Psyché cependant continuoit de chercher l'Amour, toujours en son habit de bergère. Il avoit une telle grace sur elle, que, si son ennemie l'eût vue avec cet habit, elle lui en auroit donné un de déesse en la place. Les afflictions, le travail, la crainte, le peu de repos et de nourriture, avoient toutefois diminué ses appas; si bien que, sans une force de beauté extraordinaire, ce n'auroit plus été que l'ombre de cet objet qui avoit tant fait parler de lui dans le monde. Bien lui prit

d'avoir des charmes à moissonner pour le temps et pour la douleur, et encore de reste pour elle. Le plus cruel de son aventure étoit les craintes qu'on lui donnoit. Tantôt elle entendoit dire que Vénus la faisoit chercher par d'autres gens; quelquefois même qu'elle étoit tombée entre les mains de son ennemie, qui, à force de tourments, l'avoit rendue méconnoissable.

Un jour elle eut une telle alarme qu'elle se jeta dans une chapelle de Cérès, comme en un asile qui de bonne fortune se présentoit. Cette chapelle étoit près d'un champ dont on venoit de couper les blés. Là, les laboureurs des environs offroient tous les ans les prémices de leur récolte. Il y avoit un grand monceau de javelles à l'entrée du temple. Notre bergère se prosterna devant l'image de la déesse; puis lui mit au bras un chapeau de fleurs, lesquelles elle venoit de cueillir en courant et sans aucun choix. C'étoient de ces fleurs qui croissent parmi les blés. Psyché avoit ouï dire aux sacrificateurs de son pays qu'elles plaisoient à Cérès, et qu'une personne qui vouloit obtenir des dieux quelque chose ne devoit point entrer dans leur maison les mains vides. Après son offrande elle se remit à genoux, et fit ainsi sa prière :

Divinité la plus nécessaire qui soit au monde, nourrice des hommes, protège-moi contre celle que je n'ai jamais offensée : souffre seulement que je me cache pour quelques jours entre les javelles qui sont à la porte de ton temple, et que

je vive du blé qui en tombera. Cythérée se plaint de ce que son fils m'a voulu du bien; mais puisqu'il ne m'en veut plus, n'est-ce pas assez de satifaction pour elle, et assez de peine pour moi? Faut-il que la colère des dieux soit si grande! S'il est vrai que la Justice se soit retirée parmi eux, ils doivent considérer l'innocence d'une personne qui leur a obéi en se mariant. Ai-je corrompu l'oracle? ai-je usé d'aucun artifice pour me faire aimer? puis-je mais, si un dieu me voit? quand je m'enfermerois dans une tour, ne me verroit-il pas? Tant s'en faut qu'en l'épousant je crusse faire du déplaisir à sa mère, car je croyois épouser un monstre. Il s'est trouvé que c'étoit l'Amour, et que j'avois plu à ce dieu. C'est donc un crime d'être agréable! Hélas! je ne le suis plus, et ne l'ai jamais été par ma faute. Il ne se trouvera point que j'aie employé ni affèterie, ni paroles ensorcelantes. Vénus a encore sur le cœur l'indiscrétion des mortels qui ont quitté son culte pour m'honorer. Qu'elle se plaigne donc des mortels; mais de moi, c'est une injustice. Je leur ai dit qu'ils me faisoient tort. Si les hommes sont imprudents, ce n'est pas à dire que je sois coupable.

C'est ainsi que notre bergère se justifioit à Cérès. Soit que les déesses s'entendent, ou que celle-ci fût fâchée de ce qu'on l'avoit appelée nourrice, ou que le ciel veuille que nos prières soient véritablement des prières et non des apologies, celle de Psyché ne fut nullement écoutée. Cérès lui cria,

de la voûte de sa chapelle, qu'elle se retirât au plus vite, et laissât le tas de javelles comme il étoit ; sinon Vénus en auroit l'avis. Pourquoi rompre, en faveur d'une mortelle, avec une déesse de ses amies ? Vénus ne lui en avoit donné aucun sujet. Qu'on dît tout ce qu'on voudroit de sa conduite, c'étoit une bonne femme, qui lui avoit obligation, à la vérité, ainsi qu'à Bacchus ; mais elle le savoit bien reconnoître, et le publioit partout.

Ce fut beaucoup de déplaisir à Psyché de se voir excluse d'un asile où elle auroit cru être mieux venue qu'en pas un autre qui fût au monde. En effet, si Cérès, bienfaisante de son naturel, et qui ne se piquoit pas de beauté, lui refusoit sa protection, il n'y avoit guère d'apparence que des déesses tant soit peu galantes et d'humeur jalouse lui accordassent la leur. D'y intéresser des dieux, c'étoit s'exposer à quelque chose de pis que la persécution de Vénus : il falloit savoir auparavant quelle sorte de reconnoissance ils exigeroient de la belle. Encore le plus à propos étoit-il de ne s'adresser qu'aux divinités de son sexe, tant pour empêcher la médisance, que pour ne donner aucun ombrage à son mari. Junon, là-dessus, lui vint en l'esprit.

Psyché crut qu'y ayant quelque sorte d'émulation entre Cythérée et cette déesse, et pour le crédit et pour la beauté, la reine des dieux seroit bien aise de trouver une occasion de nuire à sa

concurrente, suivant l'usage de la cour et le serment que font les femmes en venant au monde.

Il ne fut pas difficile à notre bergère de trouver Junon. La jalouse femme de Jupiter descend souvent sur la terre, et vient demander aux mortels des nouvelles de son mari.

Psyché, l'ayant rencontrée, lui chanta un hymne où il n'étoit fait mention que de la puissance de cette déesse; en quoi elle commit une faute : il valoit bien mieux s'étendre sur sa beauté; la louange en est tout autrement agréable. Ce sont les rois que l'on n'entretient que de leur grandeur : pour les reines, il faut les féliciter d'autre chose, qui veut bien faire. Aussi l'épouse de Cupidon fut-elle éconduite encore une fois. La différence qu'il y eut fut que celle-ci se passa quelque peu plus mal que la première : car, outre les considérations de Cérès, Junon ajouta qu'il falloit punir ces mortelles à qui les dieux font l'amour, et obliger leurs galants à demeurer au logis. Que venoient-ils faire parmi les hommes? comme s'il n'y avoit pas dans le ciel assez de beautés pour eux! Non qu'elle en parlât pour son intérêt, se souciant peu de ces choses, et ne craignant du côté des charmes qui que ce fût.

La reine des dieux ne disoit pas tout : il y avoit encore une raison plus pressante que cela; comme on pourroit dire quelque étincelle de ce feu dont on n'avertit les voisins que le moins qu'on peut. Une femme judicieuse ne doit point désobliger le fils de Vénus; sait-elle si quelque

jour elle n'aura point affaire de lui? Apparemment le courroux du dieu duroit encore contre Psyché : ainsi le plus sûr étoit de ne point entrer dans leurs différends.

Notre bergère, rebutée de tant de côtés, ne sut plus à qui s'adresser. Il restoit véritablement Diane et Pallas; mais l'une et l'autre ayant fait vœu de virginité n'auroient pas les prières d'une femme pour agréables, et croiroient souiller leurs oreilles en les écoutant.

Toutefois, comme Diane rendoit des oracles, la bergère crut que pour le moins cette déesse ne seroit pas si farouche que de lui en refuser un; et elle ne lui demanderoit autre chose. Aussi-bien s'en rendoit-il en un lieu tout proche : ce ne seroit pas pour elle un fort grand détour. Le lieu étoit à l'entrée d'une forêt extrêmement solitaire et propre à la chasse. Diane y avoit un temple, dont elle faisoit une de ses maisons de plaisir. On faisoit environ deux mille pas dans le bois; puis on rencontroit une clairière qui servoit comme de parvis au temple. Il étoit petit, mais d'une fort belle architecture. Au milieu de la clairière on avoit placé un obélisque de marbre blanc, à quatre faces, posé sur autant de boules, et élevé sur un piédestal ayant de hauteur moitié de celle de l'obélisque. Sur chaque côté du plinthe qui regardoit directement, aussi-bien que les faces de la pyramide, le midi, le septentrion, le couchant et le levant, étoient entaillés ces mots :

Digitized by Google

« Qui que tu sois, qui as sacrifié à l'Amour ou à l'Hyménée, garde-toi d'entrer dans mon sanctuaire. »

Pysché, qui avoit sacrifié à l'un et à l'autre, n'osa entrer dans le temple; elle demeura à la porte, où la prêtresse lui apporta cet oracle :

« Cesse d'être errante : ce que tu cherches a des ailes : quand tu sauras, comme lui, marcher dans les airs, tu seras heureuse. »

Ces paroles ne démentoient point l'ambiguité et l'obscurité ordinaire des réponses que font les dieux. Psyché se tourmenta fort pour en tirer quelque sens, et n'en put venir à bout. Que le ciel, dit-elle, me prescrive ce qu'il voudra, il faut mourir, ou trouver l'Amour. Nous ne le saurions trouver; il faut donc mourir : allons nous livrer à notre ennemie, c'en est le moyen. Mais l'oracle m'a assurée que je serois quelque jour heureuse : allons nous jeter aux pieds de Vénus; nous la servirons, nous endurerons patiemment ses outrages; cela l'émouvra à compassion; elle nous pardonnera, nous recevra pour sa fille, fera ma paix elle-même avec son fils.

C'étoient là les plus belles espérances du monde, et bien enchaînées comme vous voyez; un moment de réflexion les détruisoit toutes.

Psyché se confirma toutefois dans son dessein. Elle s'informa du plus prochain temple de Cythérée, résolue, si la déesse n'y étoit présente, de s'embarquer et d'aller en Cypre. On lui dit qu'à

trois ou quatre journées de là il y en avoit un fort fameux et fort fréquenté, portant pour inscription, A LA DÉESSE DES GRACES. Apparemment Vénus s'y plaisoit, et y tenoit souvent en personne son tribunal, vu les miracles qui s'y faisoient, et le grand concours de gens qui y accouroient de tous les côtés. Il y en avoit même qui se vantoient de l'y avoir vue plusieurs fois.

Notre bergère se met en chemin, plus heureuse, ce lui sembloit, que devant l'oracle ; car elle savoit du moins ce qu'elle avoit envie de faire; sortiroit d'irrésolution et d'incertitude, qui sont les pires de tous les maux; pourroit voir l'Amour, n'y ayant pas d'apparence que sa mère vînt si souvent en un lieu sans l'y amener. Supposé que la pauvre épouse n'eût cette satisfaction qu'en présence d'une belle-mère qui la haïssoit, et qui, bien loin de la reconnoître pour sa bru, la traiteroit en esclave; c'étoit toujours quelque chose: les affaires pourroient changer; la compassion, la vue de la belle, son humilité, sa douceur, le peu de liberté de l'entretenir, tout cela seroit capable de rallumer le désir du dieu. En tout cas, elle le verroit, et c'étoit beaucoup : toutes peines lui seroient douces, quand elles lui pourroient procurer un quart-d'heure de ce plaisir.

Psyché se flattoit ainsi : pauvre infortunée, qui ne songeoit pas combien les haines des femmes sont violentes! Hélas! la belle ne savoit guère ce que le destin lui préparoit. Le cœur lui battit

Digitized by Google

pourtant dès qu'elle approcha de la contrée où étoit le temple. Long-temps devant que l'on y arrivât, on respiroit un air embaumé, tant à cause des personnes qui venoient offrir des parfums à la déesse, et qui étoient parfumées elles-mêmes, que parceque le chemin étoit bordé d'orangers, de jasmins, de myrtes, et tout le pays parsemé de fleurs.

On découvroit le temple de loin, quoiqu'il fût situé dans une vallée; mais cette vallée étoit spacieuse, plus longue que large, ceinte de côteaux merveilleusement agréables. Ils étoient mêlés de bois, de champs, de prairies, d'habitations, qui se ressentoient d'un long calme. Vénus avoit obtenu de Mars une sauve-garde pour tous ces lieux. Les animaux mêmes ne s'y faisoient point la guerre; jamais de loups; jamais d'autres pièges que ceux que l'Amour fait tendre. Dès qu'on avoit atteint l'âge de discernement, on se faisoit enregistrer dans la confrérie de ce dieu; les filles à douze ans, les garçons à quinze. Il y en avoit à qui l'amour venoit avant la raison. S'il se rencontroit une indifférente, on en purgeoit le pays : sa famille étoit séquestrée pour un certain temps. Le clergé de la déesse avoit soin de purifier le canton où ce prodige étoit survenu. Voilà quant aux mœurs et au gouvernement du pays. Il abondoit en oiseaux de joli plumage. Quelques tourterelles s'y rencontroient : on en comptoit jusqu'à trois epèces; tourterelles oiseaux, tourterelles nymphes,

et tourterelles bergères. La seconde espèce étoit rare.

Au milieu de la vallée couloit un canal de même longueur que la plaine, large comme un fleuve, et d'une eau si transparente, qu'un atome se fût vu au fond; en un mot, vrai cristal fondu. Force nymphes et force sirènes s'y jouoient; on les prenoit à la main. Les personnes riches avoient coutume de s'embarquer sur ce canal, qui les conduisoit jusqu'aux degrés du parvis. Ils louoient je ne sais combien d'Amours; qui plus, qui moins, selon la charge qu'avoit le vaisseau : chaque Amour avoit son cygne, qu'il atteloit à la barque, et, monté dessus, il le conduisoit avec un ruban. Deux autres nacelles suivoient; l'une chargée de musique, l'autre de bijoux et d'oranges douces. Ainsi s'en alloit la barque fort gaiement.

De chaque côté du canal s'étendoit une prairie verte comme fine émeraude, et bordée d'ombrages délicieux.

Il n'y avoit point d'autres chemins : ceux-là étoient tellement fréquentés, que Psyché jugea à propos de ne marcher que de nuit. Sur le point du jour elle arriva à un lieu nommé LES DEUX SÉPULTURES. Je vous en dirai la raison, parceque l'origine du temple en dépend.

Un roi de Lydie, appelé Philocharès, pria autrefois les Grecs de lui donner femme. Il ne lui importoit de quelle naissance, pourvu que la beauté s'y trouvât. Une fille est noble quand elle

est belle. Ses ambassadeurs disoient que leur prince avoit le goût extrêmement délicat.

On lui envoya deux jeunes filles ; l'une s'appeloit Myrtis, l'autre Megano. Celle-ci étoit fort grande, de belle taille, les traits du visage très beaux, et si bien proportionnés qu'on n'y trouvoit que reprendre ; l'esprit fort doux : avec cela son esprit, sa beauté, sa taille, sa personne, ne touchoient point, faute de vénus qui donnât le sel à ces choses. Myrtis, au contraire, excelloit en ce point-là. Elle n'avoit pas une beauté si parfaite que Megano ; même un médiocre critique y auroit trouvé matière de s'exercer. En récompense, il n'y avoit si petit endroit sur elle qui n'eût sa vénus, et plutôt deux qu'une, outre celle qui animoit tout le corps en général. Aussi le roi la préféra-t-il à Megano, et voulut qu'on la nommât Aphrodisée, tant à cause de ce charme, que parceque le nom de Myrtis sentoit sa bergère, ou sa nymphe au plus, et ne sonnoit pas assez pour une reine.

Les gens de sa cour, afin de plaire à leur prince, appelèrent Megano, Anaphrodite. Elle en conçut un tel déplaisir, qu'elle mourut peu de temps après. Le roi la fit enterrer honorablement.

Aphrodisée vécut fort long-temps, et toujours heureuse, possédant le cœur de son mari tout entier : on lui en offrit beaucoup d'autres, qu'elle refusa. Comme les Graces étoient cause de son bonheur, elle se crut obligée à quelque reconnoissance

envers leur déesse, et persuada à son mari de lui faire bâtir un temple ; disant que c'étoit un vœu qu'elle avoit fait.

Philocharès approuva la chose : il y consuma tout ce qu'il avoit de richesses ; puis ses sujets y contribuèrent. La dévotion fut si grande, que les femmes consentirent que l'on vendît leurs colliers ; et, n'en ayant plus, elles suivirent l'exemple de Rhodope.

Myrtis eut la satisfaction de voir, avant que de mourir, le parachèvement de son vœu. Elle ordonna, par son testament, qu'on lui bâtît un tombeau le plus près du temple qu'il se pourroit, hors du parvis, toutefois joignant le chemin le plus fréquenté. Là ses cendres seroient enfermées, et son aventure écrite à l'endroit le plus en vue.

Philocharès, qui lui survécut, exécuta cette volonté. Il fit élever à son épouse un mausolée digne d'elle et de lui aussi ; car son cœur y devoit tenir compagnie à celui d'Aphrodisée. Et pour rendre plus célèbre la mémoire de cette chose et la gloire de Myrtis plus grande, on transporta en ce lieu les cendres de Megano. Elles furent mises dans un tombeau presque aussi superbe que le premier, sur l'autre côté du chemin : les deux sépulcres se regardoient. On voyoit Myrtis sur le sien, entourée d'Amours qui lui accommodoient le corps et la tête sur des carreaux. Megano, de l'autre part, se voyoit couchée sur le côté, un bras sous sa tête, versant des larmes, en la posture

Digitized by Google

où elle étoit morte. Sur la bordure du mausolée où reposoit la reine des Lydiens, ces mots se lisoient :

« Ici repose Myrtis, qui parvint à la royauté par ses charmes, et qui en acquit le surnom d'Aphrodisée. »

A l'une de ses faces, qui regardoit le chemin, ces autres paroles étoient :

« Vous qui allez visiter ce temple, arrêtez un peu, écoutez-moi. De simple bergère que j'étois née, je me suis vue reine. Ce qui m'a procuré ce bien, ce n'est pas tant la beauté que ce sont les graces. J'ai plu, et cela suffit. C'est ce que j'avois à vous dire. Honorez ma tombe de quelques fleurs; et, pour récompense, veuille la déesse des Graces que vous plaisiez! »

Sur la bordure de l'autre tombe étoient ces paroles :

« Ici sont les cendres de Megano, qui ne put gagner le cœur qu'elle contestoit, quoiqu'elle eût une beauté accomplie. »

A la face du tombeau, ces autres paroles se rencontroient :

« Si les rois ne m'ont aimée, ce n'est pas que je ne fusse assez belle pour mériter que les dieux m'aimassent; mais je n'étois pas, dit-on, assez jolie. Cela se peut-il ? Oui, cela se peut, et si bien

Digitized by Google

qu'on me préféra ma compagne. Elle en acquit le surnom d'Aphrodisée, moi celui d'Anaphrodite. J'en suis morte de déplaisir. Adieu, passant; je ne te retiens pas davantage. Sois plus heureux que je n'ai été, et ne te mets point en peine de donner des larmes à ma mémoire. Si je n'ai fait la joie de personne, du moins ne veux-je troubler la joie de personne aussi. »

Psyché ne laissa pas de pleurer. Megano, dit-elle, je ne comprends rien à ton aventure. Je veux que Myrtis eût des graces; n'est-ce pas en avoir aussi que d'être belle comme tu étois? Adieu, Megano : ne refuse point mes larmes; je suis accoutumée d'en verser. Elle alla ensuite jeter des fleurs sur la tombe d'Aphrodisée.

Cette cérémonie étant faite, le jour se trouva assez grand pour lui faire considérer le temple à son aise. L'architecture en étoit exquise, et avoit autant de grace que de majesté. L'architecte s'étoit servi de l'ordre ionique, à cause de son élégance. De tout cela il résultoit une vénus que je ne saurois vous dépeindre. Le frontispice répondoit merveilleusement bien au corps. Sur le tympan du fronton se voyoit la naissance de Cythérée en figures de haut relief. Elle étoit assise dans une conque, en l'état d'une personne qui viendroit de se baigner, et qui ne feroit que de sortir de l'eau. Une des Graces lui épreignoit les cheveux encore tout mouillés : une autre tenoit des habits tout prêts

pour les lui vêtir, dès que la troisième auroit achevé de l'essuyer. La déesse regardoit son fils qui menaçoit déjà l'univers d'une de ses flèches. Deux Sirènes tiroient la conque; mais comme cette machine étoit grande, le Zéphyre la poussoit un peu. Des légions de Jeux et de Ris se promenoient dans les airs : car Vénus naquit avec tout son équipage, toute grande, toute formée, toute prête à recevoir de l'amour et à en donner. Les gens de Paphos se voyoient de loin sur la rive, tendant les mains, les levant au ciel, et ravis d'admiration. Les colonnes et l'entablement étoient d'un marbre plus blanc qu'albâtre. Sur la frise une table de marbre noir portoit pour inscription du temple : A LA DÉESSE DES GRACES. Deux enfants à demi couchés sur l'architrave laissoient pendre à des cordons une médaille à deux têtes : c'étoient celles des fondateurs. A l'entour de la médaille on voyoit écrit : PHILOCHARÈS ET MYRTIS APHRODISÉE SON ÉPOUSE ONT DÉDIÉ CE TEMPLE A VÉNUS. Sur chaque base des deux colonnes les plus proches de la porte étoient entaillés ces mots : OUVRAGE DE LYSIMANTE; nom de l'architecte apparemment.

Avant que d'entrer dans le temple, je vous dirai un mot du parvis. C'étoient des portiques ou galeries basses, et, au-dessus, des appartements fort superbes, chambres dorées, cabinets et bains; enfin mille lieux où ceux qui apportoient de l'argent trouvoient de quoi l'employer; ceux qui n'en apportoient point, on les renvoyoit.

Psyché voyant ces merveilles ne se put tenir de soupirer : elle se souvint du palais dont elle avoit été la maîtresse.

Le dedans du temple étoit orné à proportion. Je ne m'arrêterai pas à vous le décrire : c'est assez que vous sachiez que toutes sortes de vœux dont toutes sortes de personnes s'étoient acquittées s'y voyoient en des chapelles particulières, pour éviter la confusion, et ne rien cacher de l'architecture du temple. Là quelques auteurs avoient envoyé des offrandes, pour reconnoissance de la vénus que leur avoit départie le ciel : ils étoient en petit nombre. Les autres arts, comme la peinture et ses sœurs, en fournissoient beaucoup davantage. Mais la multitude venoit des belles et de leurs amants ; l'un pour des faveurs secrètes, l'autre pour un mariage ; celle-ci pour avoir enlevé un amant à cette autre-là. Une certaine Callinicé, qui s'étoit, jusqu'à soixante ans, bien maintenue avec les graces, et encore mieux avec les plaisirs, avoit donné une lampe de vermeil doré, et la peinture de ses amours. Je ne vous aurois jamais spécifié ces dons : il s'en trouvoit même de capitaines dont les exploits, comme dit le bon Amyot, avoient cette grace de soudaineté qui les rendoit encore plus agréables.

L'architecture du tabernacle n'étoit guère plus ornée que celle du temple, afin de garder la proportion, et de crainte aussi que la vue, étant dissipée par une quantité d'ornements, ne s'en

arrêtât d'autant moins à considérer l'image de la déesse, laquelle étoit véritablement un chef-d'œuvre. Quelques envieux ont dit que Praxitèle avoit pris la sienne sur le modèle de celle-là. On l'avoit placée dans une niche de marbre noir entre des colonnes de cette même couleur; ce qui la rendoit plus blanche, et faisoit un bel effet à la vue.

A l'un des côtés du sanctuaire on avoit élevé un trône, où Vénus, à demi couchée sur des coussins de senteur, recevoit, quand elle venoit en ce temple, les adorations des mortels, et distribuoit ses graces ainsi que bon lui sembloit. On ouvroit le temple assez matin, afin que le peuple fût écoulé quand les personnes qualifiées entreroient.

Cela ne servit de rien cette journée-là : car dès que Psyché parut, on s'assembla autour d'elle. On crut que c'étoit Vénus, qui, pour quelque dessein caché, ou pour se rendre plus familière, peut-être aussi par galanterie, avoit un habit de simple bergère. Au bruit de cette merveille, les plus paresseux accoururent incontinent.

La pauvre Psyché s'alla placer dans un coin du temple, honteuse et confuse de tant d'honneurs dont elle avoit grand sujet de craindre la suite, et ne pouvoit pourtant s'empêcher d'y prendre plaisir. Elle rougissoit à chaque moment, se détournoit quelquefois le visage, témoignoit qu'elle eût bien voulu faire sa prière : tout cela en vain ; elle fut contrainte de dire qui elle étoit.

Digitized by Google

Quelques uns la crurent ; d'autres persistèrent dans l'opinion qu'ils avoient.

La foule étoit tellement grande autour d'elle, que quand Vénus arriva, cette déesse eut de la peine à passer. On l'avoit déjà avertie de cette aventure ; ce qui la fit accourir le visage en feu, comme une Mégère, et non plus la reine des Graces, mais des Furies. Toutefois, de peur de sédition, elle se contint. Ses gardes lui ayant fait faire passage, elle s'alla placer sur son trône, où elle écouta quelques suppliants avec assez de distraction.

La meilleure partie des hommes étoit demeurée auprès de Psyché avec les femmes les moins jolies, ou qui étoient sans prétention et sans intérêt. Les autres avoient pris d'abord le parti de la déesse ; étant de la politique, parmi les personnes de ce sexe qui se sont mises sur le bon pied, de faire la guerre aux survenantes, comme à celles qui leur ôtent, pour ainsi dire, le pain de la main. Je ne saurois vous assurer bien précisément si elles tiennent cette coutume-là des auteurs, ou si les auteurs la tiennent d'elles.

Notre bergère n'osant approcher, la déesse la fit venir. Une foule d'hommes l'accompagna, et la chose ressembloit plutôt à un triomphe qu'à un hommage. La pauvre Psyché n'étoit nullement coupable de ces honneurs ; au contraire, si on l'eût crue, on ne l'auroit pas regardée : elle faisoit de sa part tout ce qu'une suppliante doit faire. La

présence de Vénus lui avoit fait oublier sa harangue. Il est vrai qu'elle n'en eut pas besoin; car dès que Vénus la vit, à peine lui donna-t-elle le loisir de se prosterner. Elle descendit de son trône : Je vous veux, dit-elle, entendre en particulier; venez à Paphos, je vous donnerai place en mon char.

Psyché se défia de cette douceur : mais quoi! il n'étoit plus temps de délibérer ; et puis c'étoit à Paphos principalement qu'elle espéroit revoir son époux.

De crainte qu'elle n'échappât, Vénus la fit sortir avec elle; les hommes donnant mille bénédictions à leurs deux déesses; et une partie des femmes disant entre elles : C'est encore trop que d'en avoir une; établissons parmi nous une république, où les vœux, les adorations, les services, les biens d'Amour, seront en commun. Si Psyché s'en vient encore une fois amuser les gens qui nous serviront à quelque chose, et qu'elle prétende réunir ainsi tous les cœurs sous une même domination, il nous la faut lapider. On se moqua des républicaines, et on souhaita bon voyage à notre bergère.

Cythérée la fit monter effectivement sur son char; mais ce fut avec trois divinités de sa suite peu gracieuses : il y a de toutes sortes de gens à la cour. Ces divinités étoient la Colère, la Jalousie, et l'Envie; monstres sortis de l'abîme, impitoyables lieteurs qui ne marchoient point sans leurs fouets,

Digitized by Google

et dont la vue seule étoit un supplice. Vénus s'en alla par un autre endroit.

Quand Psyché se vit dans les airs en si mauvaise compagnie que celle-là, un tremblement la saisit ; ses cheveux se hérissèrent, la voix lui demeura au gosier. Elle fut long-temps sans pouvoir parler, immobile, changée en pierre, et plutôt statue que personne véritablement animée. On l'auroit crue morte, sans quelques soupirs qui lui échappèrent. Les diverses peines des condamnés lui passèrent devant les yeux. Son imagination les lui figura encore plus cruelles qu'elles ne sont. Il n'y en eut point que la crainte ne lui fit souffrir par avance. Enfin, se jetant aux pieds de ces trois furies : Si quelque pitié, dit-elle, loge en vos cœurs, ne me faites pas languir davantage. Dites-moi à quel tourment je suis condamnée. Ne vous auroit-on point donné ordre de me jeter dans la mer ? Je vous en épargnerai la peine, si vous voulez, et m'y précipiterai moi-même. Les trois filles de l'Achéron ne lui répondirent rien, et se contentèrent de la regarder de travers.

Elle étoit encore à leurs genoux, lorsque le char s'abattit. Il posa sa charge en un désert, dans l'arrière-cour d'un palais que Vénus avoit fait bâtir entre deux montagnes, à mi-chemin d'Amathonte et de Paphos. Quand Cythérée étoit lasse des embarras de sa cour, elle se retiroit en ce lieu avec cinq ou six de ses confidentes. Là, qui que ce soit ne l'alloit voir. Des médisants disent toutefois

que quelques amis particuliers avoient la clef du jardin.

Vénus étoit déjà arrivée quand le char parut. Les trois satellites menèrent Psyché dans la chambre où la déesse se rajustoit. Cette même crainte qui avoit fait oublier à notre bergère la harangue qu'elle avoit faite lui en rafraîchit la mémoire. Bien que les grandes passions troublent l'esprit, il n'y a rien qui rende éloquent comme elles.

Notre infortunée se prosterna à quatre pas de la déesse, et lui parla de la sorte : Reine des Amours et des Graces, voici cette malheureuse esclave que vous cherchez. Je ne vous demande, pour récompense de l'avoir livrée, que la permission de vous regarder. Si ce n'est point sacrilège à une misérable mortelle comme je suis de jeter les yeux sur Vénus, et de raisonner sur les charmes d'une déesse, je trouve que l'aveuglement des hommes est bien grand d'estimer en moi de médiocres appas, après que les vôtres leur ont paru. Je me suis opposée inutilement à cette folie : ils m'ont rendu des honneurs que j'ai refusés, et que je ne méritois pas. Votre fils s'est laissé prévenir en ma faveur par les rapports fabuleux qu'on lui a faits. Les destins m'ont donnée à lui sans me demander mon consentement. En tout cela j'ai failli, puisque vous me jugez coupable. Je devois cacher des traits qui étoient cause de tant d'erreurs, je devois les défigurer; il falloit mourir, puisque vous m'aviez en aversion : je ne l'ai pas fait. Ordonnez-moi des

Digitized by Google

punitions si sévères que vous voudrez, je les souffrirai sans murmure; trop heureuse si je vois votre divine bouche s'ouvrir pour prononcer l'arrêt de ma destinée.

Oui, Psyché, repartit Vénus, je vous en donnerai le plaisir. Votre feinte humilité ne me touche point. Il falloit avoir ces sentiments et dire ces choses devant que vous fussiez en ma puissance. Lorsque vous étiez à couvert des atteintes de ma colère, votre miroir vous disoit qu'il n'y avoit rien à voir après vous : maintenant que vous me craignez, vous me trouvez belle. Nous verrons bientôt qui remportera l'avantage. Ma beauté ne sauroit périr, et la vôtre dépend de moi; je la détruirai quand il me plaira. Commençons par ce corps d'albâtre dont mon fils a publié les merveilles, et qu'il appelle le temple de la blancheur. Prenez vos scions, filles de la nuit, et me l'empourprez si bien, que cette blancheur ne trouve pas même un asile en son propre temple.

A cet ordre si cruel Psyché devint pâle, et tomba aux pieds de la déesse, sans donner aucune marque de vie.

Cythérée se sentit émue; mais quelque démon s'opposa à ce mouvement de pitié, et la fit sortir.

Dès qu'elle fut hors, les ministres de sa vengeance prirent des branches de myrte, et, se bouchant les oreilles ainsi que les yeux, elles déchirèrent l'habit de notre bergère : innocent habit, hélas! celle qui l'avoit donné lui croyoit

Digitized by Google

procurer un sort que tout le monde envieroit. Psyché ne reprit ses sens qu'aux premières atteintes de la douleur. Le vallon retentit des cris qu'elle fut contrainte de faire. Jamais les échos n'avoient répété de si pitoyables accents. Il n'y eut aucun endroit d'épargné dans tout ce beau corps, qui, devant ces moments-là, se pouvoit dire en effet le temple de la blancheur. Elle y régnoit avec un éclat que je ne saurois vous dépeindre.

Là les lis lui servoient de trône et d'oreillers;
Les escadrons d'Amours, chez Psyché familiers,
Furent chassés de cet asile.
Le pleurer leur fut inutile :
Rien ne put attendrir les trois filles d'enfer;
Leurs cœurs furent d'acier; leurs mains furent de fer.
La belle eut beau souffrir : il fallut que ses peines
Allassent jusqu'au point que les sœurs inhumaines
Craignirent que Cloton ne survînt à son tour.
Ah! trop impitoyable Amour,
En quels lieux étois-tu? dis, cruel! dis, barbare!
C'est toi, c'est ton plaisir, qui causa sa douleur:
Oui, tigre, c'est toi seul qui t'en dois dire auteur :
Psyché n'eût rien souffert sans ton courroux bizarre.
Le bruit de ses clameurs s'est au loin répandu;
Et tu n'en as rien entendu !
Pendant tous ces tourments tu dormois, je le gage;
Car ta brûlure n'étoit rien :
La belle en a souffert mille fois davantage,
Sans l'avoir mérité si bien.
Tu devois venir voir empourprer cet albâtre :

Il falloit amener une troupe de Ris :
Des souffrances d'un corps dont tu fus idolâtre
Vous vous seriez tous divertis.
Hélas ! Amour, j'ai tort. Tu répandis des larmes,
Quand tu sus de Psyché la peine et le tourment ;
Et tu lui fis trouver un baume pour ses charmes
Qui la guérit en un moment.

Telle fut la première peine que Psyché souffrit.

Quand Cythérée fut de retour, elle la trouva étendue sur les tapis dont cette chambre étoit ornée, près d'expirer, et n'en pouvant plus. La pauvre Psyché fit un effort pour se lever, et tâcha de contenir ses sanglots. Cythérée lui commanda de baiser les cruelles mains qui l'avoient mise en cet état. Elle obéit sans tarder, et ne témoigna nulle répugnance. Comme le dessein de la déesse n'étoit pas de la faire mourir sitôt, elle la laissa guérir.

Parmi les servantes de Vénus, il y en avoit une qui trahissoit sa maîtresse, et qui alloit redire à l'Amour le traitement que l'on faisoit à Psyché, et les travaux qu'on lui imposoit : l'Amour ne manquoit pas d'y pourvoir. Cette fois-là il lui envoya un baume excellent par celle qui étoit de l'intelligence, avec ordre de ne point dire de quelle part, de peur que Psyché ne crût que son mari étoit apaisé, et qu'elle n'en tirât des conséquences trop avantageuses. Le dieu n'étoit pas encore guéri de sa brûlure, et tenoit le lit. L'opération de son baume irrita Vénus, à l'insu de

Digitized by Google

qui la chose se conduisoit, et qui, ne sachant à quoi imputer ce miracle, résolut de se défaire de Psyché par une autre voie.

Sous l'une des deux montagnes qui couvroient à droite et à gauche cette maison, étoit une voûte aussi ancienne que l'univers. Là sourdoit une eau qui avoit la propriété de rajeunir : c'est ce qu'on appelle encore aujourd'hui la fontaine de Jouvence. Dans les premiers temps du monde il étoit libre à tous les mortels d'y aller puiser. L'abus qu'ils firent de ce trésor obligea les dieux de leur en ôter l'usage. Pluton, prince des lieux souterrains, commit à la garde de cette eau un dragon énorme. Il ne dormoit point, et dévoroit ceux qui étoient si téméraires que d'en approcher. Quelques femmes se hasardoient, aimant mieux mourir que de prolonger une carrière où il n'y avoit plus ni beaux jours ni amants pour elles.

Cinq ou six jours étant écoulés, Cythérée dit à son esclave : Va-t'en tout à l'heure à la fontaine de Jouvence, et m'en rapporte une cruchée d'eau. Ce n'est pas pour moi, comme tu peux croire, mais pour deux ou trois de mes amies qui en ont besoin. Si tu reviens sans apporter de cette eau, je te ferai encore souffrir le même supplice que tu as souffert.

Cette suivante dont j'ai parlé, qui étoit aux gages de Cupidon, l'alla avertir. Il lui commanda de dire à Psyché que le moyen d'endormir le monstre étoit de lui chanter quelques longs récits

qui lui plussent premièrement, et puis l'ennuyassent; et sitôt qu'il dormiroit, qu'elle puisât de l'eau hardiment.

Psyché s'en va donc avec sa cruche. On n'osoit approcher de l'antre de plus de vingt pas. L'horrible concierge de ce palais en occupoit la plupart du temps l'entrée. Il avoit l'adresse de couler sa queue contre des broussailles, en sorte qu'elle ne paroissoit point; puis aussitôt que quelque animal venoit à passer, fût-ce un cerf, un cheval, un bœuf, le monstre la ramenoit en plusieurs retours, et en entortilloit les jambes de l'animal avec tant de soudaineté et de force, qu'il le faisoit trébucher, se jetoit dessus, puis s'en repaissoit. Peu de voyageurs s'y trouvoient surpris : l'endroit étoit plus connu et plus diffamé que le voisinage de Scylla et Charybde. Lorsque Psyché alla à cette fontaine, le monstre se réjouissoit au soleil, qui tantôt doroit ses écailles, tantôt les faisoit paroître de cent couleurs.

Psyché, qui savoit quelle distance il falloit laisser entre lui et elle, car il ne pouvoit s'étendre fort loin, le Sort l'ayant attaché avec des chaînes de diamant; Psyché, dis-je, ne s'effraya pas beaucoup : elle étoit accoutumée à voir des dragons. Elle cacha le mieux qu'il lui fut possible sa cruche, et commença mélodieusement ce récit :

Dragon, gentil dragon, à la gorge béante,
Je suis messagère des dieux:

Digitized by Google

Ils m'ont envoyée en ces lieux
T'annoncer que bientôt une jeune serpente,
Et qui change au soleil de couleur comme toi,
Viendra partager ton emploi.
Tu te dois ennuyer à faire cette vie;
Amour t'enverra compagnie.
Dragon, gentil dragon, que te dirai-je encor
Qui te chatouille et qui te plaise?
Ton dos reluit comme fin or:
Tes yeux sont flambants comme braise.
Tu te peux rajeunir sans dépouiller ta peau.
Quelle félicité d'avoir chez toi cette eau!
Si tu veux t'enrichir, permets que l'on y puise;
Quelque tribut qu'il faille, il te sera porté.
J'en sais qui, pour avoir cette commodité,
Donneront jusqu'à leur chemise.

Psyché chanta beaucoup d'autres choses qui n'avoient aucune suite, et que les oiseaux de ces lieux ne purent par conséquent retenir, ni nous les apprendre. Le dragon l'écouta d'abord avec un très grand plaisir; à la fin il commença à bâiller, et puis s'endormit. Psyché prend vite l'occasion. Il falloit passer entre le dragon et l'un des bords de l'entrée: à peine y avoit-il assez de place pour une personne. Peu s'en fallut que la belle, de frayeur qu'elle eut, ne laissât tomber sa cruche; ce qui eût été pire que la goutte d'huile. Ce dormeur-ci n'étoit pas fait comme l'autre: son courroux et ses remontrances, c'étoit de mettre les gens en pieces. Notre héroïne vint à bout de

son entreprise par un grand bonheur. Elle emplit sa cruche, et s'en retourna triomphante.

Vénus se douta que quelque puissance divine l'avoit assistée. De savoir laquelle, c'étoit le point. Son fils ne bougeoit du lit. Jupiter ni aucun des dieux n'auroit laissé Psyché dans cet esclavage : les déesses seroient les dernières à la secourir. Ne t'imagine pas en être quitte, lui dit Vénus; je te ferai des commandements si difficiles, que tu manqueras à quelqu'un; et pour châtiment tu endureras la mort. Va me querir de la laine de ces moutons qui paissent au-delà du fleuve, je m'en veux faire faire un habit. C'étoient les moutons du Soleil : tous avoient des cornes, furieux au dernier point, et qui poursuivoient les loups. Leur laine étoit d'une couleur de feu si vif, qu'il éblouissoit la vue. Ils paissoient alors de l'autre côté d'une rivière extrêmement large et profonde, qui traversoit le vallon, à mille pas ou peu plus de ce château.

De bonne fortune pour notre belle, Junon et Cérès vinrent voir Vénus dans le moment qu'elle venoit de donner cet ordre. Elles lui avoient déjà rendu deux autres visites depuis la maladie de son fils, et avoient aussi vu l'Amour. Cette dernière visite empêcha Vénus de prendre garde à ce qui se passeroit, et donna une facilité à notre héroïne d'exécuter ce commandement. Sans cela, il auroit été impossible, n'y ayant ni pont, ni bateau, ni gondole, sur la rivière.

Cette suivante qui étoit de l'intelligence dit à Psyché : Nous avons ici des cygnes que les Amours ont dressés à nous servir de gondoles; j'en prendrai un : nous traverserons la rivière par ce moyen. Il faut que je vous tienne compagnie, pour une raison que je vas vous dire. C'est que ces moutons sont gardés par deux jeunes enfants sylvains, qui commencent déjà à courir après les bergères et après les nymphes. Je passerai la première, et amuserai les deux jeunes faunes, qui ne manqueront pas de me poursuivre, sans autre dessein que de folâtrer; car ils me connoissent, et savent que j'appartiens à Vénus. Au pis aller, j'en serai quitte pour deux baisers : vous passerez cependant. Jusque-là voilà qui va bien, repartit Psyché; mais comment approcherai-je des moutons? me connoissent-ils aussi? savent-ils que j'appartiens à Vénus? Vous prendrez de leur laine parmi les ronces, répliqua cette suivante; ils y en laissent quand elle est mûre et qu'elle commence à tomber : tout ce canton-là en est plein. Comme la chose avoit été concertée, elle réussit. Seulement, au lieu des deux baisers que l'on avoit dit, il en coûta quatre.

Pendant que notre bergère et sa compagne exécutent leur entreprise, Vénus prie les deux déesses de sonder les sentiments de son fils. Il semble, à l'entendre, leur dit-elle, qu'il soit fort en colère contre Psyché; cependant il ne laisse pas, sous main, de lui donner assistance : au moins y

a-t-il lieu de le croire. Vous m'êtes amies toutes deux, détournez-le de cet amour. Représentez-lui le devoir d'un fils. Dites-lui qu'il se fait tort : il s'ouvrira bien plutôt à vous qu'il ne feroit à sa mère.

Junon et Cérès promirent de s'y employer. Elles allèrent voir le malade. Il ne les satisfit point, et leur cacha le plus qu'il put sa pensée. Toutefois, autant qu'elles purent conjecturer, cette passion lui tenoit encore au cœur. Même il se plaignit de ce qu'on prétendoit le gouverner ainsi qu'un enfant. Lui, un enfant ! on ne considéroit donc pas qu'il terrassoit les Hercules, et qu'il n'avoit jamais eu d'autres toupies que leurs cœurs. Après cela, disoit-il, on me tiendra encore en tutelle ! On croira me contenter de moulinets et de papillons, moi qui suis le dispensateur d'un bien près de qui la gloire et les richesses sont des poupées ! C'est bien le moins que je puisse faire que de retenir ma part de cette félicité-là. Je ne me marierai pas, moi qui en marie tant d'autres !

Les déesses entrèrent en ses sentiments, et retournèrent dire à Vénus comme leur légation s'étoit passée. Nous vous conseillons en amies, ajoutèrent-elles, de laisser agir votre fils comme il lui plaira : il est désormais en âge de se conduire. Qu'il épouse Hébé, repartit Vénus : qu'il choisisse parmi les Muses, parmi les Graces, parmi les Heures ; je le veux bien. Vous moquez-vous ? dit Junon. Voudriez-vous donner à votre fils une de

Digitized by Google

vos suivantes pour femme ? et encore Hébé qui nous sert à boire ? Pour les Muses, ce n'est pas le fait de l'Amour qu'une précieuse ; elle le feroit enrager. La beauté des Heures est fort journalière : il ne s'en accommodera pas non plus. Mais enfin, répliqua Vénus, toutes ces personnes sont des déesses, et Psyché est simple mortelle. N'est-ce pas un parti bien avantageux pour mon fils, que la cadette d'un roi de qui les états tourneroient dans la basse-cour de ce château ? Ne méprisez pas tant Psyché, dit Cérès : vous pourriez pis faire que de la prendre pour votre bru. La beauté est rare parmi les dieux ; les richesses et la puissance ne le sont pas. J'ai bien voyagé, comme vous savez ; mais je n'ai point vu de personne si accomplie. Junon fut contrainte d'avouer qu'elle avoit raison ; et toutes deux conseillèrent Cythérée de pourvoir son fils. Quel plaisir quand elle tiendroit entre les bras un petit Amour qui ressembleroit à son père ! Vénus demeura piquée de ce propos-là : le rouge lui monta au front. Cela vous siéroit mieux qu'à moi, reprit-elle assez brusquement. Je me suis regardée tout ce matin ; mais il ne m'a point semblé que j'eusse encore l'air d'une aïeule. Ces mots ne demeurèrent pas sans réponse ; et les trois amies se séparèrent en se querellant.

Cérès et Junon étant montées sur leurs chars, Vénus alla faire des remontrances à son fils ; et le regardant avec un air dédaigneux :

Il vous sied bien, lui dit-elle, de vouloir vous

Digitized by Google

marier, vous qui ne cherchez que le plaisir! Depuis quand vous est venue, dites-moi, une si sage pensée? Voyez, je vous prie, l'homme de bien, et le personnage grave et retiré que voilà! Sans mentir, je voudrois vous avoir vu père de famille pour un peu de temps; comment vous y prendriez-vous? Songez, songez à vous acquitter de votre emploi, et soyez le dieu des amants: la qualité d'époux ne vous convient pas. Vous êtes accablé d'affaires de tous côtés: l'empire d'Amour va en décadence; tout languit; rien ne se conclut, et vous consumez le temps en des propositions inutiles de mariage! Il y a tantôt trois mois que vous êtes au lit, plus malade de fantaisie que d'une brûlure. Certes, vous avez été blessé dans une occasion bien glorieuse pour vous! Le bel honneur, lorsque l'on dira que votre femme aura été cause de cet accident! Si c'étoit une maîtresse, je ne dis pas. Quoi! vous m'amènerez ici une matrone qui sera neuf mois de l'année à toujours se plaindre! je la traînerai au bal avec moi! Savez-vous ce qu'il y a? Ou renoncez à Psyché, ou je ne veux plus que vous passiez pour mon fils. Vous croyez peut-être que je ne puis faire un autre Amour, et que j'ai oublié la manière dont on les fait? Je veux bien que vous sachiez que j'en ferai un quand il me plaira. Oui, j'en ferai un, plus joli que vous mille fois, et lui remettrai entre les mains votre empire. Qu'on me donne tout à l'heure cet arc et ces flèches, et tout l'attirail

Digitized by Google

dont je vous ai équipé; aussi-bien vous est-il inutile désormais : je vous le rendrai quand vous serez sage.

L'Amour se mit à pleurer; et prenant les mains de sa mère, il les lui baisa. Ce n'étoit pas encore parler comme il faut. Elle fit tout son possible pour l'obliger à donner parole qu'il renonceroit à Psyché; ce qu'il ne voulut jamais faire. Cythérée sortit en le menaçant.

Pour achever le chagrin de cette déesse, Psyché arriva avec un paquet de laine aussi pesant qu'elle. Les choses s'étoient passées de ce côté-là avec beaucoup de succès. Le cygne avoit merveilleusement bien fait son devoir, et les deux sylvains le leur : de voir, de courir, et rien davantage; hormis qu'ils dansèrent quelques chansons avec la suivante, lui dérobèrent quelques baisers, lui donnèrent quelques brins de thym et de marjolaine, et peut-être la cotte verte; le tout avec la plus grande honnêteté du monde. Psyché cependant faisoit sa main. Pas un des moutons ne s'écarta du troupeau pour venir à elle. Les ronces se laissèrent ôter leurs belles robes sans la piquer une seule fois. Psyché repassa la première.

A son retour Cythérée lui demanda comme elle avoit fait pour traverser la rivière. Psyché répondit qu'il n'en avoit pas été besoin, et que le vent avoit envoyé des flocons de laine de son côté. Je ne croyois pas, reprit Cythérée, que la chose fût si facile. Je me suis trompée dans mes mesures, je

Digitized by Google

le vois bien ; la nuit nous suggérera quelque chose de meilleur.

Le fils de Vénus, qui ne songeoit à autre chose qu'à tirer Psyché de tous ces dangers, et qui n'attendoit peut-être pour se raccommoder avec elle que sa guérison et le retour de ses forces, avoit remandé premièrement le Zéphyre, et fait venir dans le voisinage une fée qui faisoit parler les pierres. Rien ne lui étoit impossible : elle se moquoit du destin, disposoit des vents et des astres, et faisoit aller le monde à sa fantaisie.

Cythérée ne savoit pas qu'elle fût venue. Quant au Zéphyre, elle l'aperçut, et ne douta nullement que ce ne fût lui qui eût assisté Psyché. Mais s'étant la nuit avisée d'un commandement qu'elle croyoit hors de toute possibilité, elle dit le lendemain à son fils : L'agent général de vos affaires n'est pas loin de ce château ; vous lui avez défendu de s'écarter. Je vous défie tous tant que vous êtes. Vous serez habiles gens l'un et l'autre, si vous empêchez que votre belle ne succombe au commandement que je lui ferai aujourd'hui.

En disant ces mots elle fit venir Psyché, lui ordonna de la suivre, et la mena dans la basse-cour du château. Là, sous une espèce de halle, étoient entassées pêle-mêle quatre différentes sortes de grains, lesquels on avoit donnés à la déesse pour la nourriture de ses pigeons. Ce n'étoit pas proprement un tas, mais une montagne. Il occupoit toute la largeur du magasin, et touchoit le

faîte. Cythérée dit à Psyché : Je ne veux dorénavant nourrir mes pigeons que de mil ou de froment pur ; c'est pourquoi sépare ces quatre sortes de grains. Fais-en quatre tas aux quatre coins du monceau, un tas de chaque espèce. Je m'en vas à Amathonte pour quelques affaires de plaisir : je reviendrai sur le soir. Si à mon retour je ne trouve la tâche faite, et qu'il y ait seulement un grain de mêlé, je t'abandonnerai aux ministres de ma vengeance.

A ces mots, elle monte sur son char, et laisse Psyché désespérée. En effet, ce commandement étoit un travail, non pas d'Hercule, mais de démon.

Sitôt que l'Amour le sut, il en envoya avertir la fée, qui, par ses suffumigations, par ses cercles, par ses paroles, contraignit tout ce qu'il y avoit de fourmis au monde d'accourir à l'entour du tas, autant celles qui habitoient aux extrémités de la terre, que celles du voisinage. Il y eut telle fourmi qui fit ce jour-là quatre mille lieues. C'étoit un plaisir que d'en voir des hordes et des caravanes arriver de tous les côtés.

Il en vient des climats où commande l'Aurore,
De ceux que ceint Téthys, et l'Océan encore :
L'Indien dégarnit toutes ses régions ;
Le Garamante envoie aussi ses légions :
Il en part du couchant des nations entières ;
Le nord ni le midi n'ont plus de fourmilières.
Il semble qu'on en ait épuisé l'univers :
Les chemins en sont noirs, les champs en sont couverts ;

Digitized by Google

Maint vieux chêne en fournit des cohortes nombreuses.
Il n'est arbre mangé qui sous ses voûtes creuses
Souffre que de ce peuple il reste un seul essaim :
Tout déloge ; et la terre en tire de son sein.
L'éthiopique gent arrive, et se partage.
On crée en chaque troupe un maître de l'ouvrage.
Il a l'œil sur sa bande ; aucun n'ose faillir.
On entend un bruit sourd ; le mont semble bouillir.
Déjà son tour décroît, sa hauteur diminue.
A la soudaineté l'ordre aussi contribue.
Chacun a son emploi parmi les travailleurs :
L'un sépare le grain que l'autre emporte ailleurs.
Le monceau disparoît ainsi que par machine.
Quatre tas différents réparent sa ruine ;
De blé, riche présent qu'à l'homme ont fait les cieux ;
De mil, pour les pigeons manger délicieux ;
De seigle au goût aigret ; d'orge rafraîchissante,
Qui donne aux gens du nord la cervoise engraissante.
Telles l'on démolit les maisons quelquefois :
La pierre est mise à part ; à part se met le bois :
On voit comme fourmis gens autour de l'ouvrage.
En son être premier retourne l'assemblage :
Là sont des tas confus de marbres non gravés,
Et là les ornements qui se sont conservés.

Les fourmis s'en retournèrent aussi vite qu'elles étoient venues, et n'attendirent pas le remercie-ment. Vivez heureuses, leur dit Psyché ; je vous souhaite des magasins qui ne désemplissent jamais. Si c'est un plaisir de se tourmenter pour les biens du monde, tourmentez-vous, et vivez heureuses.

Quand Vénus fut de retour, et qu'elle aperçut

Digitized by Google

les quatre monceaux ; son étonnement ne fut pas petit : son chagrin fut encore plus grand. On n'osoit approcher d'elle, ni seulement la regarder. Il n'y eut ni Amours ni Graces qui ne s'enfuissent. Quoi ! dit Cythérée en elle-même, une esclave me résistera : je lui fournirai tous les jours une nouvelle matière de triompher ! Et qui craindra désormais Vénus ? qui adorera sa puissance ? car pour la beauté, je n'en parle plus ; c'est Psyché qui en est la déesse. O Destins ! que vous ai-je fait ? Junon s'est vengée d'Io et de beaucoup d'autres ; il n'est femme qui ne se venge : Cythérée seule se voit privée de ce doux plaisir. Si faut-il que j'en vienne à bout. Vous n'êtes pas encore à la fin, Psyché : mon fils vous fait tort. Plus il s'opiniâtre à vous protéger, plus je m'opiniâtrerai à vous perdre.

Cette résolution n'eut pas tout l'effet que Vénus s'étoit promis. A deux jours de là elle fit appeler Psyché ; et dissimulant son dépit : Puisque rien ne vous est impossible, lui dit-elle, vous irez bien au royaume de Proserpine. Et n'espérez pas m'échapper quand vous serez hors d'ici : en quelque lieu de la terre que vous soyez, je vous trouverai. Si vous voulez toutefois ne point revenir des enfers, j'en suis très contente. Vous ferez mes compliments à la reine de ces lieux-là, et vous lui direz que je la prie de me donner une boîte de son fard : j'en ai besoin, comme vous voyez ; la maladie de mon fils m'a toute changée. Rapportez-moi, sans tarder, ce que l'on vous aura donné, et n'y touchez point.

Digitized by Google

Psyché partit tout-à-l'heure. On ne la laissa parler à qui que ce soit. Elle alla trouver la fée que son mari avoit fait venir. Cette fée étoit dans le voisinage, sans que personne en sût rien. De peur de soupçon, elle ne tint pas long discours à notre héroïne. Seulement elle lui dit : Vous voyez d'ici une vieille tour; allez-y tout droit, et entrez dedans; vous y apprendrez ce qu'il vous faut faire. N'appréhendez point les ronces qui bouchent la porte; elles se détourneront d'elles-mêmes.

Psyché remercie la fée, et s'en va au vieux bâtiment. Entrée qu'elle fut, la tour lui parla : Bon jour, Psyché, lui dit-elle; que votre voyage vous soit heureux! Ce m'est un très grand honneur de vous recevoir en mes murs : jamais rien de si charmant n'y étoit entré. Je sais le sujet qui vous amène. Plusieurs chemins conduisent aux enfers; n'en prenez aucun de ceux qu'on prend d'ordinaire. Descendez dans cette cave que vous voyez, et garnissez-vous auparavant de ce qui est à vos pieds : ce panier à anse vous aidera à le porter. Psyché baissa aussitôt la vue; et comme le faîte de la tour étoit découvert, elle vit à terre une lampe, six boules de cire, un gros paquet de ficelle, un panier, avec deux deniers.

Vous avez besoin de toutes ces choses, poursuivit la tour. Que la profondeur de cette cave ne vous effraie point, quoique vous ayez près de mille marches à descendre : cette lampe vous

Digitized by Google

aidera. Vous suivrez à sa lueur un chemin voûté qui est dans le fond, et qui vous conduira jusqu'au bord du Styx. Il vous faudra donner à Caron un de ces deniers pour le passage, aussi-bien en revenant qu'en allant. C'est un vieillard qui n'a aucune considération pour les belles, et qui ne vous laissera pas monter dans sa barque sans payer le droit. Le fleuve passé, vous rencontrerez un âne boiteux et n'en pouvant plus de vieillesse, avec un misérable qui le chassera. Celui-ci vous priera de lui donner, par pitié, un peu de ficelle, si vous en avez dans votre panier, afin de lier certains paquets dont son âne sera chargé. Gardez-vous de lui accorder ce qu'il vous demandera. C'est un piège que vous tend Vénus. Vous avez besoin de votre ficelle à une autre chose : car vous entrerez incontinent dans un labyrinthe dont les routes sont fort aisées à tenir en allant; mais quand on en revient, il est impossible de les démêler; ce que vous ferez toutefois par le moyen de cette ficelle. La porte de deçà du labyrinthe n'a point de portier; celle de delà en a un. C'est un chien qui a trois gueules, plus grand qu'un ours. Il discerne, à l'odorat, les morts d'avec les vivants, car il se rencontre des personnes qui ont affaire aussi-bien que vous en ces lieux. Le portier laisse passer les premiers, et étrangle les autres devant qu'ils passent. Vous lui empâterez ses trois gueules, en lui jetant dans chacune une de vos boules de cire, autant au retour. Elles auront aussi la force

de l'endormir. Dès que vous serez sortie du labyrinthe, deux démons des champs élysées viendront au-devant de vous, et vous conduiront jusqu'au trône de Proserpine. Adieu, charmante Psyché : que votre voyage vous soit heureux !

Psyché remercie la tour, prend le panier avec l'équipage, descend dans la cave; et, pour abréger, elle arrive saine et sauve au-delà du labyrinthe, malgré les spectres qui se présentent sur son passage.

Il ne sera pas hors de propos de vous dire qu'elle vit sur les bords du Styx gens de tous états arrivant de tous les côtés. Il y avoit dans la barque, lorsque la belle passa, un roi, un philosophe, un général d'armée, je ne sais combien de soldats, avec quelques femmes. Le roi se mit à pleurer de ce qu'il lui falloit quitter un séjour où étoient de si beaux objets. Le philosophe au contraire loua les dieux de ce qu'il en étoit sorti avant que de voir un objet si capable de le séduire, et dont il pouvoit alors approcher sans aucun péril. Les soldats disputèrent entre eux à qui s'asseoiroit le plus près d'elles, sans aucun respect du roi, ni aucune crainte du général, qui n'avoit pas son bâton de commandement. La chose alloit à se battre, et à renverser la nacelle, si Caron n'eût mis le holà à coups d'aviron. Les femmes environnèrent Psyché, et se consolèrent des avantages qu'elles avoient perdus, voyant que notre héroïne en perdoit bien d'autres : car elle ne dit à personne

qu'elle fût vivante. Son habit étonna pourtant la compagnie, tous les autres n'ayant qu'un drap.

Aussitôt qu'elle fut sortie du labyrinthe, les deux démons l'abordèrent, et lui firent voir les singularités de ces lieux. Elles sont tellement étranges, que j'ai besoin d'un style extraordinaire pour vous les décrire.

Polyphile se tut à ces mots; et après quelques moments de silence il reprit d'un ton moins familier :

Le royaume des morts a plus d'une avenue :
Il n'est route qui soit aux humains si connue.
Des quatre coins du monde on se rend aux enfers :
Tisiphone les tient incessamment ouverts.
La faim, le désespoir, les douleurs, le long âge,
Mènent par tous endroits à ce triste passage ;
Et quand il est franchi, les filles du Destin
Filent aux habitants une nuit sans matin.
Orphée a toutefois mérité, par sa lyre,
De voir impunément le ténébreux empire.
Psyché par ses appas obtint même faveur :
Pluton sentit pour elle un moment de ferveur.
Proserpine craignit de se voir détrônée,
Et la boîte de fard à l'instant fut donnée.
L'esclave de Vénus, sans guide et sans secours,
Arriva dans les lieux où le Styx fait son cours.
Sa cruelle ennemie eut soin que le Cerbère
Lui lançât des regards enflammés de colère.
Par les monstres d'enfer rien ne fut épargné.
Elle vit ce qu'en ont tant d'autres enseigné.

Mille spectres hideux, les hydres, les harpies,
Les triples Gérions, les mânes des Tityes,
Présentoient à ses yeux maint fantôme trompeur,
Dont le corps retournoit aussitôt en vapeur.
Les cantons destinés aux ombres criminelles,
Leurs cris, leur désespoir, leurs douleurs éternelles,
Tout l'attirail qui suit tôt ou tard les méchants,
La remplirent de crainte et d'horreur pour ces champs.
Là, sur un pont d'airain, l'orgueilleux Salmonée,
Triste chef d'une troupe aux tourments condamnée,
S'efforçoit de passer en des lieux moins cruels,
Et partout rencontroit des feux continuels.
Tantale aux eaux du Styx portoit en vain sa bouche,
Toujours proche d'un bien que jamais il ne touche;
Et Sisyphe, en sueur, essayoit vainement
D'arrêter son rocher pour le moins un moment.
Là, les sœurs de Psyché, dans l'importune glace
D'un miroir que sans cesse elles avoient en face,
Revoyoient leur cadette heureuse et dans les bras,
Non d'un monstre effrayant, mais d'un dieu plein d'appas.
En quelque lieu qu'allât cette engeance maudite,
Le miroir se plaçoit toujours à l'opposite.
Pour les tirer d'erreur leur cadette accourut;
Mais ce couple s'enfuit sitôt qu'elle parut.
Non loin d'elles, Psyché vit l'immortelle tâche
Où les cinquante sœurs s'exercent sans relâche.
La belle les plaignit, et ne put, sans frémir,
Voir tant de malheureux occupés à gémir.
Chacun trouvoit sa peine au plus haut point montée:
Ixion souhaitoit le sort de Prométhée;
Tantale eût consenti, pour assouvir sa faim,
Que Pluton le livrât à des flammes sans fin.

En un lieu séparé l'on voit ceux de qui l'ame
A violé les droits de l'amoureuse flamme,
Offensé Cupidon, méprisé ses autels,
Refusé le tribut qu'il impose aux mortels.
Là, souffre un monde entier d'ingrates, de coquettes:
Là, Mégère punit les langues indiscrètes,
Surtout ceux qui, tachés du plus noir des forfaits,
Se sont vantés d'un bien qu'on ne leur fit jamais.
Par de cruels vautours l'inhumaine est rongée;
Dans un fleuve glacé la volage est plongée;
Et l'insensible expie, en des lieux embrasés,
Aux yeux de ses amants, les maux qu'elle a causés.
Ministres, confidents, domestiques perfides,
Y lassent, sous les fouets, les bras des Euménides.
Près d'eux sont les auteurs de maint hymen forcé,
L'amant chiche, et la dame au cœur intéressé;
La troupe des censeurs, peuple à l'amour rebelle;
Ceux enfin dont les vers ont noirci quelque belle.

Vénus avoit obligé Mercure, par ses caresses, de prier, de la part de cette déesse, toutes les puissances d'enfer d'effrayer tellement son ennemie par la vue de ces fantômes et de ces supplices, qu'elle en mourût d'appréhension; et mourût si bien, que la chose fût sans retour, et qu'il ne restât plus de cette beauté qu'une ombre légère. Après quoi, disoit Cythérée, je permets à mon fils d'en être amoureux, et de l'aller trouver aux enfers pour lui renouveler ses caresses.

Cupidon ne manqua d'y pourvoir; et dès que Psyché eut passé le labyrinthe, il la fit conduire,

comme je crois vous avoir dit, par deux démons des champs élysées (ceux-là ne sont pas méchants). Ils la rassurèrent, et lui apprirent quels étoient les crimes de ceux qu'elle voyoit tourmentés. La belle en demeura toute consolée, n'y trouvant rien qui eût du rapport à son aventure. Après tout, la faute qu'elle avoit commise ne méritoit pas une telle punition. Si la curiosité rendoit les gens malheureux jusqu'en l'autre monde, il n'y auroit pas d'avantage à être femme.

En passant auprès des champs élysées, comme le nombre des bienheureux a de tout temps été fort petit, Psyché n'eut pas de peine à y remarquer ceux qui jusqu'alors avoient fait valoir la puissance de son époux, gens du Parnasse pour la plupart. Ils étoient sous de beaux ombrages, se récitant les uns aux autres leurs poésies, et se donnant des louanges continuelles sans se lasser.

Enfin, la belle fut amenée devant le tribunal de Pluton. Toute la cour de ce dieu demeura surprise. Depuis Proserpine, ils ne se souvenoient point d'avoir vu d'objet qui leur eût touché le cœur que celui-là seul. Proserpine même en eut de la jalousie; car son mari regardoit déjà la belle d'une autre sorte qu'il n'a coutume de faire ceux qui approchent de son tribunal; et il ne tenoit pas à lui qu'il ne se défît de cet air terrible qui fait partie de son apanage : surtout il y avoit du plaisir à voir Rhadamanthe se radoucir. Pluton fit cesser pour quelques moments les souffrances et les

Digitized by Google

plaintes des malheureux, afin que Psyché eût une audience plus favorable.

Voici à-peu-près comme elle parla, adressant sa voix tantôt à Pluton et à Proserpine conjointement, tantôt à cette déesse seule :

Vous sous qui tout fléchit, déités dont les lois
Traitent également les bergers et les rois,
Ni le désir de voir, ni celui d'être vue,
Ne me font visiter une cour inconnue.
J'ai trop appris, hélas ! par mes propres malheurs,
Combien de tels plaisirs engendrent de douleurs.
Vous voyez devant vous l'esclave infortunée
Qu'à des larmes sans fin Vénus a condamnée.
C'est peu pour son courroux des maux que j'ai soufferts;
Il faut chercher encore un fard jusqu'aux enfers.
Reine de ces climats, faites qu'on me le donne.
Il porte votre nom; et c'est ce qui m'étonne.
Ne vous offensez point, déesse aux traits si doux :
On s'aperçoit assez qu'il n'est pas fait pour vous.
Plaire sans fard est chose aux déesses facile :
A qui ne peut vieillir cet art est inutile.
C'est moi qui dois tâcher, en l'état où je suis,
A réparer le tort que m'ont fait les ennuis.
Mais j'ai quitté le soin d'une beauté fatale.
La nature souvent n'est que trop libérale.
Plût au sort que mes traits, à présent sans éclat,
N'eussent jamais paru que dans ce triste état !
Mes sœurs les envioient : que mes sœurs étoient folles !
D'abord je me repus d'espérances frivoles.
Enfin l'Amour m'aima; je l'aimai sans le voir :
Je le vis; il s'enfuit; rien ne put l'émouvoir :

Il me précipita du comble de la gloire.
Souvenirs de ce temps, sortez de ma mémoire.
Chacun sait ce qui suit. Maintenant dans ces lieux
Je viens pour obtenir un fard si précieux.
Je n'en mérite pas la faveur singulière ;
Mais le nom de l'Amour se joint à ma prière.
Vous connoissez ce dieu : qui ne le connoît pas ?
S'il descend, pour vous plaire, au fond de ces climats,
D'une boîte de fard récompensez sa femme.
Ainsi durent chez vous les douceurs de sa flamme !
Ainsi votre bonheur puisse rendre envieux
Celui qui pour sa part eut l'empire des cieux !

Cette harangue eut tout le succès que Psyché pouvoit souhaiter. Il n'y eut ni démon ni ombre qui ne compâtît au malheur de cette affligée, et qui ne blâmât Vénus. La pitié entra, pour la première fois, au cœur des Furies : et ceux qui avoient tant de sujets de se plaindre eux-mêmes mirent à part le sentiment de leurs propres maux, pour plaindre l'épouse de Cupidon. Pluton fut sur le point de lui offrir une retraite dans ses états ; mais c'est un asile où les malheureux n'ont recours que le plus tard qu'il leur est possible. Proserpine empêcha ce coup. La jalousie la possédoit tellement, que, sans considérer qu'une ombre seroit incapable de lui nuire, elle recommanda instamment aux Parques de ne pas trancher à l'étourdie les jours de cette personne, et de prendre si bien leurs mesures, qu'on ne la revît aux enfers que vieille et ridée. Puis, sans tarder davantage, elle mit entre les mains de

Digitized by Google

Psyché une boîte bien fermée, avec défense de l'ouvrir, et avec charge d'assurer Vénus de son amitié. Pour Pluton, il ne put voir sans déplaisir le départ de notre héroïne, et le présent qu'on lui faisoit. Souvenez-vous, lui dit-il, de ce qu'il vous a coûté d'être curieuse. Allez, et n'accusez pas Pluton de votre destin.

Tant que le pays des morts continua, la boîte fut en assurance : Psyché n'avoit garde d'y toucher; elle apréhendoit que parmi un si grand nombre de gens qui n'avoient que faire il n'y en eût qui observassent ses actions.

Aussitôt qu'elle eut atteint notre monde, et que, se trouvant sous ce conduit souterrain, elle crut n'avoir pour témoins que les pierres qui le soutenoient, la voilà tentée à son ordinaire. Elle eut envie de savoir quel étoit ce fard dont Proserpine l'avoit chargée. Le moyen de s'en empêcher? Elle seroit femme, et laisseroit échapper une telle occasion de se satisfaire! A qui le diroient ces pierres? Possible personne qu'elle n'étoit descendu sous cette voûte depuis qu'on l'avoit bâtie. Puis ce n'étoit pas une simple curiosité qui la poussoit; c'étoit un désir naturel et bien innocent de remédier au déchet où étoient tombés ses appas. Les ennuis, le hâle, mille autres choses l'avoient tellement changée, qu'elle ne se connoissoit plus elle-même. Il falloit abandonner les prétentions qui lui restoient sur le cœur de son mari, ou bien réparer ces pertes par quelque moyen. Où en

trouveroit-elle un meilleur que celui qu'elle avoit en sa puissance, que de s'appliquer un peu de ce fard qu'elle portoit à Vénus? Non qu'elle eût dessein d'en abuser, ni de plaire à d'autres qu'à son mari; les dieux le savoient : pourvu seulement qu'elle imposât à l'Amour, cela suffiroit. Tout artifice est permis, quand il s'agit de regagner un époux. Si Vénus l'avoit crue si simple que de n'oser toucher à ce fard, elle s'étoit fort trompée : mais qu'elle y touchât ou non, Cythérée l'en soupçonneroit toujours; ainsi il lui seroit inutile de s'en abstenir.

Psyché raisonna si bien, qu'elle s'attira un nouveau malheur. Une certaine appréhension toutefois la retenoit : elle regardoit la boîte, y portoit la main, puis l'en retiroit, et l'y reportoit aussitôt. Après un combat qui fut assez long, la victoire demeura, selon sa coutume, à cette malheureuse curiosité. Psyché ouvrit la boîte en tremblant; et à peine l'eut-elle ouverte, qu'il en sortit une vapeur fuligineuse, une fumée noire et pénétrante, qui se répandit, en moins d'un moment, par tout le visage de notre héroïne, et sur une partie de son sein. L'impression qu'elle y fit fut si violente, que Psyché soupçonna d'abord quelque sinistre accident; d'autant plus qu'il ne restoit dans la boîte qu'une noirceur qui la teignoit toute.

Psyché, alarmée, et se doutant presque de ce qui lui étoit arrivé, se hâta de sortir de cette cave,

impatiente de rencontrer quelque fontaine dans laquelle elle pût apprendre l'état où cette vapeur l'avoit mise. Quand elle fut dans la tour, et qu'elle se présenta à la porte, les épines qui la bouchoient et qui s'étoient d'elles-mêmes détournées pour laisser passer Psyché la première fois, ne la reconnoissant plus, l'arrêtèrent. La tour fut contrainte de lui demander son nom. Notre infortunée le lui dit en soupirant. Quoi! c'est vous, Psyché? qui vous a teint le visage de cette sorte? Allez vite vous laver, et gardez bien de vous présenter en cet état à votre mari. Psyché court à un ruisseau qui n'étoit pas loin, le cœur lui battant de telle manière, que l'haleine lui manquoit à chaque pas. Enfin elle arriva sur le bord de ce ruisseau; et s'étant penchée, elle y aperçut la plus belle More du monde. Elle n'avoit ni le nez ni la bouche comme l'ont celles que nous voyons; mais enfin c'étoit une More. Psyché, étonnée, tourna la tête pour voir si quelque Africaine ne se regardoit point derrière elle. N'ayant vu personne, et certaine de son malheur, les genoux commencèrent à lui faillir, les bras lui tombèrent. Elle essaya toutefois inutilement d'effacer cette noirceur avec l'onde.

Après s'être lavée long-temps sans rien avancer: O destins! s'écria-t-elle, me condamnerez-vous à perdre aussi la beauté? Cythérée, Cythérée, quelle satisfaction vous attend! Quand je me présenterai parmi vos eclaves, elles me rebuteront;

Digitized by Google

je serai le déshonneur de votre cour. Qu'ai-je fait qui méritât une telle honte ? Ne vous suffisoit-il pas que j'eusse perdu mes parents, mon mari, les richesses, la liberté, sans perdre encore l'unique bien avec lequel les femmes se consolent de tous malheurs ? Quoi ! ne pouviez-vous attendre que les années vous vengeassent ? c'est une chose sitôt passée que la beauté des mortelles ! la mélancolie seroit venue au secours du temps. Mais j'ai tort de vous accuser : c'est moi seule qui suis la cause de mon infortune ; c'est cette curiosité incorrigible qui, non contente de m'avoir ôté les bonnes graces de votre fils, m'ôte aussi le moyen de les regagner. Hélas ! ce sera ce fils le premier qui me regardera avec horreur, et qui me fuira. Je l'ai cherché par tout l'univers, et j'appréhende de le trouver. Quoi ! mon mari me fuira ! mon mari, qui me trouvoit si charmante ! Non, non, Vénus ; vous n'aurez pas ce plaisir : et puisqu'il m'est défendu d'avancer mes jours, je me retirerai dans quelque désert, où personne ne me verra : j'achèverai mes destins parmi les serpents et parmi les loups : il s'en trouvera quelqu'un d'assez pitoyable pour me dévorer.

Dans ce dessein, elle court à une forêt voisine, s'enfonce dans le plus profond, choisit pour principale retraite un antre effroyable. Là, son occupation est de soupirer et de répandre des larmes ; ses joues s'aplatissent, ses yeux se cavent ; ce n'étoit plus celle de qui Vénus étoit devenue

Digitized by Google

jalouse : il y avoit au monde telle mortelle qui l'auroit regardée sans envie.

L'Amour commençoit alors à sortir ; et comme il étoit guéri de sa colère aussi-bien que de sa brûlure, il ne songeoit plus qu'à Psyché. Psyché devoit faire son unique joie ; il devoit quitter ses temples pour servir Psyché : résolutions d'un nouvel amant. Les maris ont de ces retours ; mais ils les font peu durer. Ce mari-ci ne se proposoit plus de fin dans sa passion, ni dans le bon traitement qu'il avoit résolu de faire à sa femme. Son dessein étoit de se jeter à ses pieds, de lui demander pardon, de lui protester qu'il ne retomberoit jamais en de telles bizarreries. Tant que la journée duroit, il s'entretenoit de ces choses : la nuit venue, il continuoit, et continuoit encore pendant son sommeil. Aussitôt que l'aurore commençoit à poindre, il la prioit de lui ramener Psyché ; car la fée l'avoit assuré qu'elle reviendroit des enfers. Dès que le soleil étoit levé, notre époux quittoit le lit, afin d'éviter les visites de sa mère, et s'alloit promener dans le bois où la belle Éthiopienne avoit choisi sa retraite : il le trouvoit propre à entretenir les rêveries d'un amant.

Un jour Psyché s'étoit endormie à l'entrée de sa caverne : elle étoit couchée sur le côté, le visage tourné vers la terre, son mouchoir dessus, et encore un bras sur le mouchoir pour plus grande précaution, et pour s'empêcher plus assurément d'être vue. Si elle eût pu s'envelopper de ténèbres,

elle l'auroit fait. L'autre bras étoit couché le long de la cuisse : il n'avoit pas la même rondeur qu'autrefois. Le moyen qu'une personne qui ne vivoit que de fruits sauvages, et laquelle ne mangeoit rien qui ne fût mouillé de ses pleurs, eût de l'embonpoint ? La délicatesse et la blancheur y étoient toujours. L'Amour l'aperçut de loin. Il sentit un tressaillement qui lui dit que cette personne étoit Psyché. Plus il approchoit, et plus il se confirmoit dans ce sentiment; car, quelle autre qu'elle auroit eu une taille si bien formée ? Quand il se trouva assez près pour considérer le bras et la main, il n'en douta plus; non que la maigreur ne l'arrêtât, mais il jugeoit bien qu'une personne affligée ne pouvoit être en meilleur état. La surprise de ce dieu ne fut pas petite : pour sa joie, je vous la laisse à imaginer. Un amant que nos romanciers auroient fait seroit demeuré deux heures à considérer l'objet de sa passion, sans l'oser toucher ni seulement interrompre son sommeil. L'Amour s'y prit d'une autre manière. Il s'agenouilla d'abord auprès de Psyché, et lui souleva une main, laquelle il étendit sur la sienne; puis, usant de l'autorité d'un dieu et de celle d'un mari, il y imprima deux baisers.

Psyché étoit si fort abattue, qu'elle s'éveilla seulement au second baiser. Dès qu'elle aperçut l'Amour, elle se leva, s'enfuit dans son antre, s'alla cacher à l'endroit le plus profond, tellement émue qu'elle ne savoit à quoi se résoudre. L'état

où elle avoit vu le dieu, cette posture de suppliant, ce baiser dont la chaleur lui faisoit connoître que c'étoit un véritable baiser d'amour, et non un baiser de simple galanterie; tout cela l'enhardissoit : mais de se montrer ainsi noire et défigurée à celui dont elle vouloit regagner le cœur, il n'y avoit pas d'apparence.

Cependant l'Amour s'étoit approché de la caverne; et repensant à l'ébène de cette personne qu'il avoit vue, il croyoit s'être trompé, et se vouloit quelque mal d'avoir pris une Éthiopienne pour son épouse. Quand il fut dans l'antre : Belle More, lui cria-t-il, vous ne savez guère ce que je suis, de me fuir ainsi : ma rencontre ne fait pas peur. Dites-moi ce que vous cherchez dans ces provinces; peu de gens y viennent que pour aimer : si c'est là ce qui vous amène, j'ai de quoi vous satisfaire : avez-vous besoin d'un amant? je suis le dieu qui les fais. Quoi! vous dédaignez de me répondre! Vous me fuyez!

Hélas! dit Psyché, je ne vous fuis point; j'ôte seulement de devant vos yeux un objet que j'appréhende que vous ne fuyiez vous-même.

Cette voix si douce, si agréable, et autrefois familière au fils de Vénus, fut aussitôt reconnue de lui. Il courut au coin où s'étoit refugiée son épouse. Quoi! c'est vous! dit-il; quoi! ma chère Psyché, c'est vous! Aussitôt il se jeta aux pieds de la belle. J'ai failli, continua-t-il en les embrassant : mon caprice est cause qu'une personne innocente,

Digitized by Google

qu'une personne qui étoit née pour ne connoître que les plaisirs, a souffert des peines que les coupables ne souffrent point : et je n'ai pas renversé le ciel et la terre pour l'empêcher ! je n'ai pas ramené le chaos au monde ! je ne me suis pas donné la mort, tout dieu que je suis ! Ah ! Psyché, que vous avez de sujets de me détester ! Il faut que je meure, et que j'en trouve les moyens, quelque impossible que soit la chose.

Psyché chercha une de ses mains pour la lui baiser. L'Amour s'en douta ; et se relevant : Ah ! s'écria-t-il, que vous ajoutez de douceur à vos autres charmes ! Je sais les sentiments que vous avez eus ; toute la nature me les a dits : il ne vous est pas échappé un seul mot de plainte contre ce monstre qui étoit indigne de votre amour. Et comme elle lui avoit trouvé la main : Non, poursuivit-il, ne m'accordez point de telles faveurs ; je n'en suis pas digne : je ne demande pour toute grace que quelque punition que vous m'imposiez vous-même. Ma Psyché, ma chère Psyché, dites-moi, à quoi me condamnez-vous ?

Je vous condamne à être aimé de votre Psyché éternellement, dit notre héroïne : car que vous l'aimiez, elle auroit tort de vous en prier ; elle n'est plus belle.

Ces paroles furent prononcées avec un ton de voix si touchant, que l'Amour ne put retenir ses larmes. Il noya de pleurs l'une des mains de Psyché ; et pressant cette main entre les siennes, il se tut

Digitized by Google

long-temps, et par ce silence il s'exprima mieux que s'il eût parlé : les torrents de larmes firent ce que ceux de paroles n'auroient su faire. Psyché, charmée de cette éloquence, y répondit comme une personne qui en savoit tous les traits. Et considérez, je vous prie, ce que c'est d'aimer. Le couple d'amants le mieux d'accord, et le plus passionné qu'il y eût au monde, employoit l'occasion à verser des pleurs, et à pousser des soupirs. Amants heureux, il n'y a que vous qui connoissiez le plaisir !

A cette exclamation, Polyphile tout transporté laissa tomber l'écrit qu'il tenoit ; et Acante, se souvenant de quelque chose, fit un soupir. Gelaste leur dit avec un souris moqueur : Courage, messieurs les amants ! voilà qui est bien, et vous faites votre devoir. O les gens heureux et trois fois heureux que vous êtes ! moi, misérable ! je ne saurois soupirer après le plaisir de verser des pleurs. Puis ramassant le papier de Polyphile : Tenez, lui dit-il, voilà votre écrit ; achevez Psyché, et remettez-vous. Polyphile reprit son cahier, et continua ainsi :

Cette conversation de larmes devint à la fin conversation de baisers ; je pásse légèrement cet endroit. L'Amour pria son épouse de sortir de l'antre, afin qu'il apprît le changement qui étoit survenu en son visage, et pour y apporter remède s'il se pouvoit. Psyché lui dit en riant : Vous m'avez refusé, s'il vous en souvient, la satisfaction

de vous voir lorsque je vous l'ai demandée ; je vous pourrois rendre la pareille à bien meilleur droit, et avec bien plus de raison que vous n'en aviez : mais j'aime mieux me détruire dans votre esprit, que de ne pas vous complaire. Aussi-bien faut-il que vous cherchiez un remède à la passion qui vous occupe : elle vous met mal avec votre mère, et vous fait abandonner le soin des mortels et la conduite de votre empire. En disant ces mots, elle lui donna la main pour le mener hors de l'antre.

L'Amour se plaignit de la pensée qu'elle avoit, et lui jura par le Styx qu'il l'aimeroit éternellement, blanche ou noire, belle ou non belle ; car ce n'étoit pas seulement son corps qui le rendoit amoureux, c'étoit son esprit, et son ame par-dessus tout.

Quand ils furent sortis de l'antre, et que l'Amour eut jeté les yeux sur son épouse, il recula trois ou quatre pas, tout surpris et tout étonné. Je vous l'avois bien promis, lui dit-elle, que cette vue seroit un remède pour votre amour : je ne m'en plains pas, et n'y trouve point d'injustice. La plupart des femmes prennent le ciel à témoin quand cela arrive : elles disent qu'on doit les aimer pour elles, et non pas pour le plaisir de les voir ; qu'elles n'ont point d'obligation à ceux qui cherchent seulement à se satisfaire ; que cette sorte de passion qui n'a pour objet que ce qui touche les sens, ne doit point entrer dans une

belle ame, et est indigne qu'on y réponde : c'est aimer comme aiment les animaux ; au lieu qu'il faudroit aimer comme les esprits détachés du corps. Les amants, les vrais amants, se mettent le plus qu'ils peuvent dans cet état ; ils s'affranchissent de la tyrannie du temps ; ils se rendent indépendants du hasard et de la malignité des astres : tandis que les autres sont toujours en transe, soit pour le caprice de la fortune, soit pour celui des saisons. Quand ils n'auroient rien à craindre de ce côté-là, les années leur font une guerre continuelle ; il n'y a pas un moment au jour qui ne détruise quelque chose de leur plaisir : c'est une nécessité qu'il aille toujours en diminuant. Et d'autres raisons très belles et très peu persuasives. Je n'en veux opposer qu'une à ces femmes. Leur beauté et leur jeunesse ont fait naître la passion que l'on a pour elles ; il est naturel que le contraire l'anéantisse. Je ne vous demande donc plus d'amour ; ayez seulement de l'amitié, ou, si je n'en suis pas digne, quelque peu de compassion. Il est de la qualité d'un dieu comme vous d'avoir pour esclaves des personnes de mon sexe : faites-moi la grace que j'en sois une.

L'Amour trouva sa femme plus belle après ce discours qu'il ne l'avoit encore trouvée. Il se jeta à son cou : Vous ne m'avez, lui repartit-il, demandé que de l'amitié, je vous promets de l'amour. Et consolez-vous : il vous reste plus de beauté que n'en ont toutes les mortelles ensemble. Il est vrai

que votre visage a changé de teint ; mais il n'a nullement changé de traits : et ne comptez-vous pour rien le reste du corps ? qu'avez-vous perdu de lis et d'albâtre, en comparaison de ce qui vous en est demeuré ? Allons voir Vénus. Cet avantage qu'elle vient de remporter, quoiqu'il soit petit, la rendra contente, et nous réconciliera les uns et les autres : sinon j'aurai recours à Jupiter, et je le prierai de vous rendre votre vrai teint. Si cela dépendoit de moi, vous seriez déjà ce que vous étiez lorsque vous me rendites amoureux ; ce seroit ici le plus beau moment de vos jours : mais un dieu ne sauroit défaire ce qu'un autre dieu a fait. Il n'y a que Jupiter à qui ce privilège soit accordé. S'il ne vous rend tous vos lis, sans qu'il y en ait un seul de perdu, je ferai périr la race des animaux et des hommes. Que feront les dieux après cela ? Pour les roses, c'est mon affaire ; et pour l'embonpoint, la joie le ramènera. Ce n'est pas encore assez ; je veux que l'Olympe vous reconnoisse pour mon épouse.

Psyché se fût jetée à ses pieds, si elle n'eût su comme on doit agir avec l'Amour. Elle se contenta donc de lui dire en rougissant : Si je pouvois être votre femme sans être blanche, cela seroit bien plus court et bien plus certain.

Ce point-là vous est assuré, repartit l'Amour ; je l'ai juré par le Styx : mais je veux que vous soyez blanche. Allons nous présenter à Vénus.

Psyché se laissa conduire, bien qu'elle eût

beaucoup de répugnance à se montrer, et peu d'espérance de réussir. La soumission aux volontés de son époux lui fermoit les yeux : elle se seroit résolue pour lui complaire à des choses plus difficiles. Pendant le chemin, elle lui conta les principales aventures de son voyage; la merveille de cette tour qui lui avoit donné des adresses; l'Achéron, le Styx, l'âne boiteux, le labyrinthe, et les trois gueules de son portier; les fantômes qu'elle avoit vus, la cour de Pluton et de Proserpine; enfin son retour, et sa curiosité, qu'elle-même jugeoit très digne d'être punie.

Elle achevoit son récit quand ils arrivèrent à ce château qui étoit à mi-chemin de Paphos et d'Amathonte. Vénus se promenoit dans le parc. On lui alla dire de la part de l'Amour qu'il avoit une Africaine assez bien faite à lui présenter : elle en pourroit faire une quatrième Grace, non seulement brune comme les autres, mais toute noire.

Cythérée rêvoit alors à sa jalousie; à la passion dont son fils étoit malade, et qui, tout considéré, n'étoit pas un crime; aux peines à quoi elle avoit condamné la pauvre Psyché, peines très cruelles, et qui lui faisoient à elle-même pitié. Outre cela, l'absence de son ennemie avoit laissé refroidir sa colère; de façon que rien ne l'empêchoit plus de se rendre à la raison. Elle étoit dans le moment le plus favorable qu'on eût pu choisir pour accommoder les choses.

Cependant toute la cour de Vénus étoit accourue

pour voir ce miracle, cette nouvelle façon de More : c'étoit à qui la regarderoit de plus près. Quelque étonnement que sa vue causât, on y prenoit du plaisir; et on auroit bien donné une demi-douzaine de blanches pour cette noire. Au reste, soit que la couleur eût changé son air, soit qu'il y eût de l'enchantement, personne ne se souvint d'avoir rien vu qui lui ressemblât. Les Jeux et les Ris firent connoissance avec elle d'abord, sans se la remettre, admirant les graces de sa personne, sa taille, ses traits, et disant tout haut que la couleur n'y faisoit rien. Néanmoins ce visage d'Éthiopienne, enté sur un corps de Grecque, sembloit quelque chose de fort étrange. Toute cette cour la considéroit comme un très beau monstre, et très digne d'être aimé. Les uns assuroient qu'elle étoit fille d'un blanc et d'une noire, les autres d'un noir et d'une blanche.

Quand elle fut à quatre pas de Vénus, elle mit un genou en terre : Charmante reine de la beauté, lui dit-elle, c'est votre esclave qui revient des lieux où vous l'avez envoyée.

Tout le monde la reconnut aussitôt. On demeura fort surpris. Les Jeux et les Ris, qui sont un peuple assez étourdi, eurent de la discrétion cette fois-là, et dissimulèrent leur joie, de peur d'irriter Vénus contre leur nouvelle maîtresse. Vous ne sauriez croire combien elle étoit aimée dans cette cour. La plupart des gens avoient résolu de se cantonner, à moins que Cythérée ne la traitât mieux.

Digitized by Google

Psyché remarqua fort bien les mouvements que sa présence excitoit dans le fond des cœurs, et qui paroissoient même sur les visages; mais elle n'en témoigna rien, et continua de cette sorte : Proserpine m'a donné charge de vous faire ses compliments, et de vous assurer de la continuation de son amitié. Elle m'a mis entre les mains une boîte que j'ai ouverte, bien que vous m'eussiez défendu de l'ouvrir. Je n'oserois vous prier de me pardonner, et je me viens soumettre à la peine que ma curiosité a méritée.

Vénus, jetant les yeux sur Psyché, ne sentit pas tout le plaisir et la joie que sa jalousie lui avoit promise. Un mouvement de compassion l'empêcha de jouir de sa vengeance et de la victoire qu'elle remportoit; si bien que, passant d'une extrémité en une autre, à la manière des femmes, elle se mit à pleurer, releva elle-même notre héroïne, puis l'embrassa. Je me rends, dit-elle, Psyché; oubliez le mal que je vous ai fait. Si c'est effacer les sujets de haine que vous avez contre moi, et vous faire une satisfaction assez grande, que de vous recevoir pour ma fille, je veux bien que vous la soyez. Montrez-vous meilleure que Vénus, aussi-bien que vous êtes déjà plus belle; ne soyez pas si vindicative que je l'ai été, et allez changer d'habit. Toutefois, ajouta-t-elle, vous avez besoin de repos. Puis se tournant vers les Graces : Mettez-la au bain qu'on a préparé pour moi, et faites-la reposer ensuite; je l'irai voir en son lit.

La déesse n'y manqua pas, et voulut que notre héroïne couchât avec elle cette nuit-là; non pour l'ôter à son fils, mais on résolut de célébrer un nouvel hymen, et d'attendre que notre belle eût repris son teint. Vénus consentit qu'il lui fût rendu, même qu'un brevet de déesse lui fût donné, si tout cela se pouvoit obtenir de Jupiter.

L'Amour ne perd point de temps, et, pendant que sa mère étoit en belle humeur, s'en va trouver le roi des dieux. Jupiter, qui avoit appris l'histoire de ses amours, lui en demanda des nouvelles; comme il se portoit de sa brûlure; pourquoi il abandonnoit les affaires de son état. L'Amour répondit succinctement à ces questions, et vint au sujet qui l'amenoit.

Mon fils, lui dit Jupiter en l'embrassant, vous ne trouverez plus d'Éthiopienne chez votre mère: le teint de Psyché est aussi blanc que jamais il fut: j'ai fait ce miracle dès le moment que vous m'avez témoigné le souhaiter. Quant à l'autre point, le rang que vous demandez pour votre épouse n'est pas une chose si aisée à accorder qu'il vous semble. Nous n'avons parmi nous que trop de déesses. C'est une nécessité qu'il y ait du bruit où il y a tant de femmes. La beauté de votre épouse étant telle que vous dites, ce sera des sujets de jalousie et de querelles, lesquelles je ne viendrai jamais à bout d'apaiser. Il ne faudra plus que je songe à mon office de foudroyant; j'en aurai assez de celui de médiateur pour le reste de

Digitized by Google

mes jours. Mais ce n'est pas ce qui m'arrête le plus. Dès que Psyché sera déesse, il lui faudra des temples aussi-bien qu'aux autres. L'augmentation de ce culte nous diminuera notre portion. Déjà nous nous morfondons sur nos autels, tant ils sont froids et mal encensés. Cette qualité de dieu deviendra à la fin si commune, que les mortels ne se mettront plus en peine de l'honorer.

Que vous importe? reprit l'Amour: votre félicité dépend-elle du culte des hommes? Qu'ils vous négligent, qu'ils vous oublient, ne vivez-vous pas ici heureux et tranquille, dormant les trois quarts du temps, laissant aller les choses du monde comme elles peuvent, tonnant et grêlant lorsque la fantaisie vous en vient? Vous savez combien quelquefois nous nous ennuyons: jamais la compagnie n'est bonne s'il n'y a des femmes qui soient aimables. Cybèle est vieille; Junon de mauvaise humeur; Cérès sent sa divinité de province, et n'a nullement l'air de la cour; Minerve est toujours armée; Diane nous rompt la tête avec sa trompe: on pourroit faire quelque chose d'assez bon de ces deux dernières; mais elles sont si farouches, qu'on ne leur oseroit dire un mot de galanterie. Pomone est ennemie de l'oisiveté, et a toujours les mains rudes: Flore est agréable, je le confesse; mais son soin l'attache plus à la terre qu'à ces demeures: l'Aurore se lève de trop grand matin; on ne sait ce qu'elle devient tout le reste de la journée. Il n'y a que ma mère qui nous réjouisse;

encore a-t-elle toujours quelque affaire qui la détourne, et demeure une partie de l'année à Paphos, Cythère, ou Amathonte. Comme Psyché n'a aucun domaine, elle ne bougera de l'Olympe. Vous verrez que sa beauté ne sera pas un petit ornement pour votre cour. Ne craignez point que les autres lui portent envie : il y a trop d'inégalité entre ses charmes et les leurs. La plus intéressée c'est ma mère, qui y consent.

Jupiter se rendit à ces raisons, et accorda à l'Amour ce qu'il demandoit. Il témoigna qu'il apportoit son consentement à l'apothéose par une petite inclination de tête qui ébranla légèrement l'univers, et le fit trembler seulement une demi-heure.

Aussitôt l'Amour fit mettre les cygnes à son char, descendit en terre, et trouva sa mère qui elle-même faisoit office de Grace autour de Psyché, non sans lui donner mille louanges, et presque autant de baisers. Toute cette cour prit le chemin de l'Olympe, les Graces se promettant bien de danser aux noces. Je n'en décrirai point la cérémonie, non plus que celle de l'apothéose : je décrirai encore moins les plaisirs de nos époux ; il n'y a qu'eux seuls qui pussent être capables de les exprimer. Ces plaisirs leur eurent bientôt donné un doux gage de leur amour, une fille qui attira les dieux et les hommes dès qu'on la vit. On lui a bâti des temples sous le nom de la Volupté.

Digitized by Google

O douce Volupté, sans qui, dès notre enfance,
Le vivre et le mourir nous deviendroient égaux;
Aimant universel de tous les animaux,
Que tu sais attirer avecque violence!
Par toi tout se meut ici bas:
C'est pour toi, c'est pour tes appas,
Que nous courons après la peine.
Il n'est soldat, ni capitaine,
Ni ministre d'état, ni prince, ni sujet,
Qui ne t'ait pour unique objet.
Nous autres nourrissons, si, pour fruit de nos veilles,
Un bruit délicieux ne charmoit nos oreilles,
Si nous ne nous sentions chatouillés de ce son,
Ferions-nous un mot de chanson?
Ce qu'on appelle gloire en termes magnifiques,
Ce qui servoit de prix dans les jeux olympiques,
N'est que toi proprement, divine Volupté.
Et le plaisir des sens n'est-il de rien compté?
Pourquoi sont faits les dons de Flore,
Le Soleil couchant, et l'Aurore,
Pomone et ses mets délicats,
Bacchus, l'ame des bons repas,
Les forêts, les eaux, les prairies,
Mères des douces rêveries?
Pourquoi tant de beaux arts qui tous sont tes enfants?
Mais pourquoi les Chloris aux appas triomphants,
Que pour maintenir ton commerce?
J'entends innocemment: sur son propre désir
Quelque rigueur que l'on exerce,
Encore y prend-on du plaisir.
Volupté, Volupté, qui fus jadis maîtresse
Du plus bel esprit de la Grèce,

Ne me dédaigne pas; viens-t'en loger chez moi:
Tu n'y seras pas sans emploi.
J'aime le jeu, l'amour, les livres, la musique,
La ville et la campagne, enfin tout : il n'est rien
Qui ne me soit souverain bien,
Jusqu'au sombre plaisir d'un cœur mélancolique.
Viens donc; et de ce bien, ô douce Volupté,
Veux-tu savoir au vrai la mesure certaine?
Il m'en faut tout au moins un siècle bien compté;
Car trente ans, ce n'est pas la peine.

Polyphile cessa de lire. Il n'avoit pas cru pouvoir mieux finir que par l'hymne de la Volupté, dont le dessein ne déplut pas tout à fait à ses trois amis.

Après quelques courtes réflexions sur les principaux endroits de l'ouvrage : Ne voyez-vous pas, dit Ariste, que ce qui vous a donné le plus de plaisir, ce sont les endroits où Polyphile a tâché d'exciter en vous la compassion? Ce que vous dites est fort vrai, repartit Acante; mais je vous prie de considérer ce gris de lin, ce couleur d'aurore, cet oranger, et surtout ce pourpre, qui environnent le roi des astres. En effet, il y avoit très long-temps que le soir ne s'étoit trouvé si beau. Le Soleil avoit pris son char le plus éclatant, et ses habits les plus magnifiques.

Il sembloit qu'il se fût paré
Pour plaire aux filles de Nérée;
Dans un nuage bigarré
Il se coucha cette soirée.

L'air étoit peint de cent couleurs :
Jamais parterre plein de fleurs
N'eut tant de sortes de nuances.
Aucune vapeur ne gâtoit,
Par ses malignes influences,
Le plaisir qu'Acante goûtoit.

On lui donna le loisir de considérer les dernières beautés du jour : puis, la lune étant en son plein, nos voyageurs et le cocher qui les conduisoit la voulurent bien pour leur guide.

FIN DES AMOURS DE PSYCHÉ.

ADONIS,

POËME.

Digitized by Google

Digitized by

AVERTISSEMENT.

Il y a long-temps que cet ouvrage est composé, et peut-être n'en est-il pas moins digne de voir la lumière. Quand j'en conçus le dessein, j'avois plus d'imagination que je n'en ai aujourd'hui. Je m'étois toute ma vie exercé en ce genre de poésie que nous nommons héroïque : c'est assurément le plus beau de tous, le plus fleuri, le plus susceptible d'ornements, et de ces figures nobles et hardies qui font une langue à part, une langue assez charmante pour mériter qu'on l'appelle la langue des dieux. Le fonds que j'en avois fait, soit par la lecture des anciens, soit par celle de quelques uns de nos modernes, s'est presque entièrement consumé dans l'embellissement de ce poëme, bien que l'ouvrage soit court, et qu'à proprement parler il ne mérite que le nom d'idylle. En quelque rang qu'on le mette, il m'a semblé à propos de ne le point séparer de Psyché. Je joins aux amours du fils celles de la mère, et j'ose espérer que mon présent sera bien reçu. Nous sommes en un siècle où l'on écoute assez favorablement tout ce qui regarde cette famille. Pour moi, qui lui dois les

plus doux moments que j'aie passés jusqu'ici, j'ai cru ne pouvoir moins faire que de célébrer ses aventures de la façon la plus agréable qu'il m'est possible.

ADONIS.

Je n'ai pas entrepris de chanter dans ces vers
Rome, ni ses enfants vainqueurs de l'univers,
Ni les fameuses tours qu'Hector ne put défendre,
Ni les combats des dieux aux rives du Scamandre :
Ces sujets sont trop hauts, et je manque de voix ;
Je n'ai jamais chanté que l'ombrage des bois,
Flore, Écho, les Zéphyrs et leurs molles haleines,
Le vert tapis des prés et l'argent des fontaines.
C'est parmi les forêts qu'a vécu mon héros ;
C'est dans les bois qu'Amour a troublé son repos.
Ma muse en sa faveur de myrte s'est parée ;
J'ai voulu célébrer l'amant de Cythérée,
Adonis, dont la vie eut des termes si courts,
Qui fut pleuré des Ris, qui fut plaint des Amours.
Aminte, c'est à vous que j'offre cet ouvrage ;
Mes chansons et mes vœux, tout vous doit rendre hommage :
Trop heureux si j'osois conter à l'univers
Les tourments infinis que pour vous j'ai soufferts !
Quand vous me permettrez de chanter votre gloire,
Quand vos yeux, renommés par plus d'une victoire,
Me laisseront vanter le pouvoir de leurs traits,
Et l'empire d'Amour accru par vos attraits,
Je vous peindrai si belle et si pleine de charmes,
Que chacun bénira le sujet de mes larmes.
Voilà l'unique but où tendent mes souhaits.
Cependant recevez le don que je vous fais ;
Ne le dédaignez pas : lisez cette aventure,
Dont, pour vous divertir, j'ai tracé la peinture.

Digitized by Google

Aux monts idaliens un bois délicieux
De ses arbres chenus semble toucher les cieux.
Sous ces ombrages verts loge la solitude.
Là, le jeune Adonis, exempt d'inquiétude,
Loin du bruit des cités, s'exerçoit à chasser,
Ne croyant pas qu'Amour pût jamais l'y blesser.
A peine son menton d'un mol duvet s'ombrage,
Qu'aux plus fiers animaux il montre son courage.
Ce n'est pas le seul don qu'il ait reçu des cieux:
Il semble être formé pour le plaisir des yeux.
Qu'on ne nous vante point le ravisseur d'Hélène,
Ni celui qui jadis aimoit une ombre vaine,
Ni tant d'autres héros fameux par leurs appas;
Tous ont cédé le prix au fils de Cinyras.
Déjà la Renommée, en naissant inconnue,
Nymphe qui cache enfin sa tête dans la nue,
Par un charmant récit amusant l'univers,
Va parler d'Adonis à cent peuples divers,
A ceux qui sont sous l'ourse, aux voisins de l'aurore,
Aux filles du Sarmate, aux pucelles du More.
Paphos sur ses autels le voit presque élever,
Et le cœur de Vénus ne sait où se sauver.
L'image du héros, qu'elle a toujours présente,
Verse au fond de son ame une ardeur violente:
Elle invoque son fils, elle implore ses traits,
Et tâche d'assembler tout ce qu'elle a d'attraits.
Jamais on ne lui vit un tel dessein de plaire;
Rien ne lui semble bien, les Graces ont beau faire.
Enfin, s'accompagnant des plus discrets Amours,
Aux monts idaliens elle dresse son cours.
Son char, qui trace en l'air de longs traits de lumière,
A bientôt achevé l'amoureuse carrière.

Elle trouve Adonis près des bords d'un ruisseau;
Couché sur des gazons, il rêve, au bruit de l'eau.
Il ne voit presque pas l'onde qu'il considère :
Mais l'éclat des beaux yeux qu'on adore en Cythère
L'a bientôt retiré d'un penser si profond.
Cet objet le surprend, l'étonne et le confond;
Il admire les traits de la fille de l'onde.
Un long tissu de fleurs, ornant sa tresse blonde,
Avoit abandonné ses cheveux aux Zéphyrs;
Son écharpe, qui vole au gré de leurs soupirs,
Laisse voir les trésors de sa gorge d'albâtre.
Jadis en cet état Mars en fut idolâtre,
Quand aux champs de l'Olympe on célébra des jeux
Pour les Titans défaits par son bras valeureux.
Rien ne manque à Vénus, ni les lis, ni les roses,
Ni le mélange exquis des plus aimables choses,
Ni ce charme secret dont l'œil est enchanté,
Ni la grace, plus belle encor que la beauté.
Telle on vous voit, Aminte : une glace fidèle
Vous peut de tous ces traits présenter un modèle;
Et, s'il falloit juger de l'objet le plus doux,
Le sort seroit douteux entre Vénus et vous.
Tandis que le héros admire Cythérée,
Elle rend par ces mots son ame rassurée :
Trop aimable mortel, ne crains point mon aspect;
Que de la part d'Amour rien ne te soit suspect :
En ces lieux écartés c'est lui seul qui m'amène.
Le ciel est ma patrie, et Paphos mon domaine :
Je les quitte pour toi; vois si tu veux m'aimer.
Le transport d'Adonis ne se peut exprimer.
O dieux! s'écria-t-il, n'est-ce point quelque songe?
Puis-je embrasser l'erreur où ce discours me plonge?

Charmante déité, vous dois-je ajouter foi?
Quoi! vous quittez les cieux, et les quittez pour moi!
Il me seroit permis d'aimer une immortelle!
Amour rend ses sujets tous égaux, lui dit-elle;
La beauté, dont les traits même aux dieux sont si doux,
Est quelque chose encor de plus divin que nous.
Nous aimons, nous aimons, ainsi que toute chose:
Le pouvoir de mon fils de moi-même dispose:
Tout est né pour aimer. Ainsi parle Vénus;
Et ses yeux éloquents en disent beaucoup plus,
Ils persuadent mieux que ce qu'a dit sa bouche.
Ses regards, truchements de l'ardeur qui la touche,
Sa beauté souveraine, et les traits de son fils,
Ont contraint Mars d'aimer: que peut faire Adonis?
Il aime, il sent couler un brasier dans ses veines:
Les plaisirs qu'il attend sont accrus par ses peines;
Il désire, il espère, il craint, il sent un mal
A qui les plus grands biens n'ont rien qui soit égal.
Vénus s'en aperçoit, et feint qu'elle l'ignore:
Tous deux de leur amour semblent douter encore;
Et, pour s'en assurer, chacun de ces amants
Mille fois en un jour fait les mêmes serments.
Quelles sont les douceurs qu'en ces bois ils goûtèrent!
O vous, de qui les voix jusqu'aux astres montèrent,
Lorsque par vos chansons tout l'univers charmé
Vous ouït célébrer ce couple bien aimé,
Grands et nobles esprits, chantres incomparables,
Mêlez parmi ces sons vos accords admirables.
Écho, qui ne tait rien, vous conta ces amours;
Vous les vîtes gravés au fond des antres sourds;
Faites que j'en retrouve au temple de mémoire
Les monuments sacrés, source de votre gloire,

Et que, m'étant formé sur vos savantes mains,
Ces vers puissent passer aux derniers des humains.
Tout ce qui naît de doux en l'amoureux empire
Quand d'une égale ardeur l'un pour l'autre on soupire,
Et que, de la contrainte ayant banni les lois,
On se peut assurer au silence des bois,
Jours devenus moments, moments filés de soie,
Agréables soupirs, pleurs enfants de la joie,
Vœux, serments et regards, transports, ravissements,
Mélange dont se fait le bonheur des amants;
Tout par ce couple heureux fut lors mis en usage.
Tantôt ils choisissoient l'épaisseur d'un ombrage:
Là, sous des chênes vieux où leurs chiffres gravés
Se sont avec les troncs accrus et conservés,
Mollement étendus ils consumoient les heures,
Sans avoir pour témoins, en ces sombres demeures,
Que les chantres des bois, pour confidents qu'Amour,
Qui seul guidoit leurs pas en cet heureux séjour.
Tantôt sur des tapis d'herbe tendre et sacrée
Adonis s'endormoit auprès de Cythérée,
Dont les yeux, enivrés par des charmes puissants,
Attachoient au héros leurs regards languissants.
Bien souvent ils chantoient les douceurs de leurs peines;
Et quelquefois assis sur le bord des fontaines,
Tandis que cent cailloux, luttant à chaque bond,
Suivoient les longs replis du cristal vagabond:
Voyez, disoit Vénus, ces ruisseaux et leur course;
Ainsi jamais le temps ne remonte à sa source:
Vainement pour les dieux il fuit d'un pas léger;
Mais vous autres mortels le devez ménager,
Consacrant à l'Amour la saison la plus belle.
Souvent, pour divertir leur ardeur mutuelle,

Ils dansoient aux chansons, de nymphes entourés.
Combien de fois la lune a leurs pas éclairés,
Et, couvrant de ses rais l'émail d'une prairie,
Les a vus à l'envi fouler l'herbe fleurie!
Combien de fois le jour a vu les antres creux
Complices des larcins de ce couple amoureux!
Mais n'entreprenons pas d'ôter le voile sombre
De ces plaisirs amis du silence et de l'ombre.
Il est temps de passer au funeste moment
Où la triste Vénus doit quitter son amant.
Du bruit de ses amours Paphos est alarmée;
On dit qu'au fond d'un bois la déesse charmée,
Inutile aux mortels, et sans soin de leurs vœux,
Renonce au culte vain de ses temples fameux.
Pour dissiper ce bruit, la reine de Cythère
Veut quitter pour un temps ce séjour solitaire.
Que ce cruel dessein lui causa de douleurs!
Un jour que son amant la voyoit toute en pleurs,
Déesse, lui dit-il, qui causez mes alarmes,
Quel ennui si profond vous oblige à ces larmes?
Vous aurois-je offensée? ou ne m'aimez-vous plus?
Ah! dit-elle, quittez ces soupçons superflus;
Adonis tâcheroit en vain de me déplaire:
Ces pleurs naissent d'amour, et non pas de colère.
D'un déplaisir secret mon cœur se sent atteint:
Il faut que je vous quitte, et le sort m'y contraint;
Il le faut. Vous pleurez! Du moins, en mon absence,
Conservez-moi toujours un cœur plein de constance;
Ne pensez qu'à moi seule; et qu'un indigne choix
Ne vous attache point aux nymphes de ces bois:
Leurs fers après les miens ont pour vous de la honte.
Surtout de votre sang il me faut rendre compte.

Ne chassez point aux ours, aux sangliers, aux lions;
Gardez-vous d'irriter tous ces monstres félons:
Laissez les animaux qui, fiers et pleins de rage,
Ne cherchent leur salut qu'en montrant leur courage;
Les daims et les chevreuils, en fuyant devant vous,
Donneront à vos sens des plaisirs bien plus doux.
Je vous aime, et ma crainte a d'assez justes causes:
Il sied bien en amour de craindre toutes choses.
Que deviendrois-je, hélas! si le sort rigoureux
Me privoit pour jamais de l'objet de mes vœux?...
Là, se fondant en pleurs, on voit croître ses charmes.
Adonis lui répond seulement par des larmes.
Elle ne peut partir de ces aimables lieux;
Cent humides baisers achèvent ses adieux.
O vous, tristes plaisirs où leur ame se noie,
Vains et derniers efforts d'une imparfaite joie,
Moments pour qui le sort rend leurs vœux superflus,
Délicieux moments, vous ne reviendrez plus!
Adonis voit un char descendre de la nue:
Cythérée y montant disparoît à sa vue.
C'est en vain que des yeux il la suit dans les airs;
Rien ne s'offre à ses sens que l'horreur des déserts.
Les vents, sourds à ses cris, renforcent leur haleine:
Tout ce qu'il vient de voir lui semble une ombre vaine.
Il appelle Vénus, fait retentir les bois,
Et n'entend qu'un écho qui répond à sa voix.
C'est lors que, repassant dans sa triste mémoire
Ce que naguère il eut de plaisirs et de gloire,
Il tâche à rappeler ce bonheur sans pareil:
Semblable à ces amants trompés par le sommeil,
Qui rappellent en vain pendant la nuit obscure
Le souvenir confus d'une douce imposture.

Tel Adonis repense à l'heur qu'il a perdu ;
Il le conte aux forêts, et n'est point entendu :
Tout ce qui l'environne est privé de tendresse ;
Et, soit que des douleurs la nuit enchanteresse
Plonge les malheureux au suc de ses pavots,
Soit que l'astre du jour ramène leurs travaux,
Adonis sans relâche aux plaintes s'abandonne ;
De sanglots redoublés sa demeure résonne.
Cet amant toujours pleure, et toujours les Zéphyrs
En volant vers Paphos sont chargés de soupirs.
La molle oisiveté, la triste solitude,
Poisons dont il nourrit sa noire inquiétude,
Le livrent tout entier au vain ressouvenir
Qui le vient malgré lui sans cesse entretenir.
Enfin, pour divertir l'ennui qui le possède,
On lui dit que la chasse est un puissant remède.
Dans ces lieux pleins de paix, seul avecque l'amour
Ce plaisir occupoit les héros d'alentour.
Adonis les assemble, et se plaint de l'outrage
Que ces champs ont reçu d'un sanglier plein de rage.
Ce tyran des forêts porte partout l'effroi ;
Il ne peut rien souffrir de sûr autour de soi :
L'avare laboureur se plaint à sa famille
Que sa dent a détruit l'espoir de la faucille :
L'un craint pour ses vergers, l'autre pour ses guérets.
Il foule aux pieds les dons de Flore et de Cérès :
Monstre énorme et cruel, qui souille les fontaines,
Qui fait bruire les monts, qui désole les plaines,
Et, sans craindre l'effort des voisins alarmés,
S'apprête à recueillir les grains qu'ils ont semés.
Tâcher de le surprendre est tenter l'impossible ;
Il habite en un fort épais, inaccessible.

Tel on voit qu'un brigand fameux et redouté
Se cache après ses vols en un antre écarté,
Fait des champs d'alentour de vastes cimetières,
Ravage impunément des provinces entières,
Laisse gronder les lois, se rit de leur courroux,
Et ne craint point la mort, qu'il porte au sein de tous:
L'épaisseur des forêts le dérobe aux supplices.
C'est ainsi que le monstre a ces bois pour complices.
Mais le moment fatal est enfin arrivé
Où, malgré sa fureur, en son sang abreuvé,
Des dégâts qu'il a faits il va payer l'usure.
Hélas! qu'il vendra cher sa mortelle blessure!
Un matin que l'Aurore au teint frais et riant
A peine avoit ouvert les portes d'orient,
La jeunesse voisine autour du bois s'assemble:
Jamais tant de héros ne s'étoient vus ensemble.
Anténor le premier sort des bras du sommeil,
Et vient au rendez-vous attendre le soleil;
La déesse des bois n'est point si matinale:
Cent fois il a surpris l'amante de Céphale;
Et sa plaintive épouse a maudit mille fois
Les veneurs et les chiens, le gibier et les bois.
Il est bientôt suivi du satrape Alcamène,
Dont le long attirail couvre toute la plaine.
C'est en vain que ses gens se sont chargés de rets;
Leur nombre est assez grand pour ceindre les forêts.
On y voit arriver Bronte au cœur indomtable,
Et le vieillard Capys, chasseur infatigable,
Qui, depuis son jeune âge ayant aimé les bois,
Rend et chiens et veneurs attentifs à sa voix.
Si le jeune Adonis l'eût aussi voulu croire,
Il n'auroit pas sitôt traversé l'onde noire.

Comment l'auroit-il cru, puisqu'en vain ses amours
L'avoient sollicité d'avoir soin de ses jours?
Par le beau Callion la troupe est augmentée.
Gilippe vient après, fils du riche Acantée.
Le premier, pour tous biens, n'a que les dons du corps;
L'autre, pour tous appas, possède des trésors.
Tous deux aiment Chloris, et Chloris n'aime qu'elle:
Ils sont pourtant parés des faveurs de la belle.
Phlègre accourt, et Mimas, Palmire aux blonds cheveux,
Le robuste Crantor aux bras durs et nerveux,
Le Lycien Télame, Agénor de Carie,
Le vaillant Triptolème honneur de la Syrie,
Paphe expert à lutter, Mopse à lancer le dard,
Lycaste, Palémon, Glauque, Hilus, Amilcar;
Cent autres que je tais, troupe épaisse et confuse.
Mais peut-on oublier la charmante Aréthuse,
Aréthuse au teint vif, aux yeux doux et perçants,
Qui pour le blond Palmire a des feux innocents?
On ne l'instruisit point à manier la laine;
Courir dans les forêts, suivre un cerf dans la plaine,
Ce sont tous ses plaisirs: heureuse si son cœur
Eût pu se garantir d'amour comme de peur!
On la voit arriver sur un cheval superbe
Dont à peine les pas sont imprimés sur l'herbe;
D'une charge si belle il semble glorieux.
Et, comme elle, Adonis attire tous les yeux:
D'une fatale ardeur déjà son front s'allume;
Il marche avec un air plus fier que de coutume.
Tel Apollon marchoit quand l'énorme Python
L'obligea de quitter l'ombre de l'Hélicon.
Par l'ordre de Capys la troupe se partage.
De tant de gens épars le nombreux équipage,

Leurs cris, l'aboi des chiens, les cors mêlés de voix,
Annoncent l'épouvante aux hôtes de ces bois;
Le ciel en retentit, les échos se confondent,
De leurs palais voûtés tous ensemble ils répondent.
Les cerfs au moindre bruit à se sauver si prompts,
Les timides troupeaux des daims aux larges fronts,
Sont contraints de quitter leurs demeures secrètes:
Le bois n'a plus pour eux d'assez sombres retraites.
On court dans les sentiers, on traverse les forts;
Chacun, pour les percer, redouble ses efforts.

Au fond du bois croupit une eau dormante et sale:
Là, le monstre se plaît aux vapeurs qu'elle exhale;
Il s'y vautre sans cesse, et chérit un séjour
Jusqu'alors ignoré des mortels et du jour.
On ne l'en peut chasser; du souci de sa vie
Bien plus à sa valeur qu'à sa fuite il se fie.
Les cors ont beau sonner, l'air a beau retentir;
Rien ne sauroit encor l'obliger à partir.
Cependant les destins hâtent sa dernière heure.
Dryope la première évente sa demeure:
Les autres chiens, par elle aussitôt avertis,
Répondent à sa voix, frappent l'air de leurs cris,
Entraînent les chasseurs, abandonnent leur quête;
Toute la meute accourt, et vient lancer la bête,
S'anime en la voyant, redouble son ardeur:
Mais le fier animal n'a point encor de peur.
Le coursier d'Adonis, né sur les bords du Xanthe,
Ne peut plus retenir son ardeur violente:
Une jument d'Ida l'engendra d'un des Vents;
Les forêts l'ont nourri pendant ses premiers ans.
Il ne craint point des monts les puissantes barrières,
Ni l'aspect étonnant des profondes rivières,

Ni le penchant affreux des rocs et des vallons;
D'haleine en le suivant manquent les aquilons.
Adonis le retient pour mieux suivre la chasse.
Enfin le monstre est joint par deux chiens dont la race
Vient du vite Lélaps, qui fut l'unique prix
Des larmes dont Céphale apaisa sa Procris :
Ces deux chiens sont Mélampe et l'ardente Sylvage.
Leur sort fut différent, mais non pas leur courage :
Par l'homicide dent Mélampe est mis à mort;
Sylvage au poil de tigre attendoit même sort,
Lorsque l'un des chasseurs se présente à la bête.
Sur lui tourne aussitôt l'effort de la tempête :
Il connoît, mais trop tard, qu'il s'est trop avancé;
Son visage pâlit, son sang devient glacé;
L'image du trépas en ses yeux est empreinte :
Sur le teint des mourants la mort n'est pas mieux peinte.
Sa peur est pourtant vaine, et, sans être blessé,
Du monstre qui le heurte il se sent terrassé.
Nisus, ayant cherché son salut sur un arbre,
Rit de voir ce chasseur plus froid que n'est un marbre :
Mais lui-même a sujet de trembler à son tour.
Le sanglier coupe l'arbre; et les lieux d'alentour
Résonnent du fracas dont sa chute est suivie :
Nisus encore en l'air fait des vœux pour sa vie.
Conterai-je en détail tant de puissants efforts,
Des chiens et des chasseurs les différentes morts,
Leurs exploits avec eux cachés sous l'ombre noire ?
Seules vous les savez, ô filles de Mémoire !
Venez donc m'inspirer; et, conduisant ma voix,
Faites-moi dignement célébrer ces exploits.
Deux lices d'Anténor, Lycoris et Niphale,
Veulent qu'aux yeux de tous leur ardeur se signale.

Digitized by Google

Le vieux Capys lui-même eut soin de les dresser :
Au sanglier l'une et l'autre est prête à s'élancer.
Un mâtin les devance et se jette en leur place ;
C'est Phlégon, qui souvent au loup donne la chasse.
Armé d'un fort collier qu'on a semé de clous,
A l'oreille du monstre il s'attache en courroux :
Mais il sent aussitôt le redoutable ivoire ;
Ses flancs sont décousus, et, pour comble de gloire,
Il combat en mourant et ne veut point lâcher
L'endroit où sur le monstre il vient de s'attacher.
Cependant le sanglier passe à d'autres trophées :
Combien voit-on sous lui de trames étouffées !
Combien en coupe-t-il ! Que d'hommes terrassés !
Que de chiens abattus, mourants, morts, et blessés !
Chevaux, arbres, chasseurs, tout éprouve sa rage.
Tel passe un tourbillon messager de l'orage ;
Telle descend la foudre, et d'un soudain fracas
Brise, brûle, détruit, met les rochers à bas.
Crantor d'un bras nerveux lance un dard à la bête :
Elle en frémit de rage, écume, et tourne tête ;
Et son poil hérissé semble de toutes parts
Présenter au chasseur une forêt de dards.
Il n'en a point pourtant le cœur touché de crainte.
Par deux fois du sanglier il évite l'atteinte ;
Deux fois le monstre passe, et ne brise en passant
Que l'épieu dont Crantor se couvre en cet instant.
Il revient au chasseur : la fuite est inutile ;
Crantor aux environs n'aperçoit point d'asile :
En vain du coup fatal il veut se détourner ;
Ne pouvant que mourir, il meurt sans s'étonner.
Pour punir son vainqueur toute la troupe approche ;
L'un lui présente un dard, l'autre un trait lui décoche ;

Digitized by Google

Le fer, ou se rebrousse, ou ne fait qu'entamer
Sa peau que d'un poil dur le ciel voulut armer.
Il se lance aux épieux, il prévient leur atteinte;
Plus le péril est grand, moins il montre de crainte.
C'est ainsi qu'un guerrier pressé de toutes parts
Ne songe qu'à périr au milieu des hasards:
De soldats entassés son bras jonche la terre;
Il semble qu'en lui seul se termine la guerre:
Certain de succomber, il fait pourtant effort,
Non pour ne point mourir, mais pour venger sa mort.
Tel et plus valeureux le monstre se présente.
Plus le nombre s'accroît, plus sa fureur s'augmente:
L'un a les flancs ouverts, l'autre les reins rompus;
Il mâche et foule aux pieds ceux qui sont abattus.
La troupe des chasseurs en devient moins hardie;
L'ardeur qu'ils témoignoient est bientôt refroidie.
Palmire toutefois s'avance malgré tous:
Ce n'est pas du sanglier que son cœur craint les coups;
Aréthuse lui fut jadis plus redoutable:
Jadis sourde à ses vœux, mais alors favorable,
Elle voit son amant poussé d'un beau désir,
Et le voit avec crainte autant qu'avec plaisir.
Quoi! mes bras, lui dit-il, sont conduits par les vôtres,
Et vous me verriez fuir aussi-bien que les autres!
Non, non; pour redouter le monstre et son effort,
Vos yeux m'ont trop appris à mépriser la mort.
Il dit, et ce fut tout: l'effet suit la parole;
Il ne va pas au monstre, il y court, il y vole,
Tourne de tous côtés, esquive en l'approchant,
Hausse le bras vengeur, et d'un glaive tranchant
S'efforce de punir le monstre de ses crimes.
Sa dent alloit d'un coup s'immoler deux victimes:

Digitized by Google

L'une eût senti le mal que l'autre en eût reçu,
Si son cruel espoir n'eût point été déçu.
Entre Palmire et lui l'amazone se lance :
Palmire craint pour elle, et court à sa défense.
Le sanglier ne sait plus sur qui d'eux se venger ;
Toutefois à Palmire il porte un coup léger ;
Léger pour le héros, profond pour son amante.
On l'emporte, elle suit inquiète et tremblante.
Le coup est sans danger ; cependant les esprits,
En foule avec le sang de leurs prisons sortis,
Laissent faire à Palmire un effort inutile.
Il devient aussitôt pâle, froid, immobile ;
Sa raison n'agit plus, son œil se sent voiler :
Heureux s'il pouvoit voir les pleurs qu'il fait couler !
La moitié des chasseurs, à le plaindre employée,
Suit la triste Aréthuse en ses larmes noyée.

Non loin de cet endroit un ruisseau fait son cours ;
Adonis s'y repose après mille détours.
Les nymphes, de qui l'œil voit les choses futures,
L'avoient fait égarer en des routes obscures.
Le son des cors se perd par un charme inconnu ;
C'est en vain que leur bruit à ses sens est venu.
Ne sachant où porter sa course vagabonde,
Il s'arrête en passant au cristal de cette onde.
Mais les nymphes ont beau s'opposer aux destins,
Contre un ordre fatal tous leurs charmes sont vains.
Adonis en ce lieu voit apporter Palmire ;
Ce spectacle l'émeut, et redouble son ire :
A tarder plus long-temps on ne peut l'obliger ;
Il regarde la gloire, et non pas le danger.
Il part, se fait guider, rencontre le carnage,
Cependant le sanglier s'étoit fait un passage ;

Et courant vers son fort, il se lançoit par fois
Aux chiens qui dans le ciel poussoient de vains abois.
On ne l'ose approcher; tous les traits qu'on lui lance,
Étant poussés de loin, perdent leur violence.
Le héros seul s'avance, et craint peu son courroux;
Mais Capys l'arrêtant s'écrie : Où courez-vous?
Quelle bouillante ardeur au péril vous engage?
Il est besoin de ruse, et non pas de courage.
N'avancez pas, fuyez; il vient à vous, ô dieux!
Adonis, sans répondre, au ciel lève les yeux.
Déesse, ce dit-il, qu'adore ma pensée,
Si je cours au péril, n'en sois point offensée;
Guide plutôt mon bras, redouble son effort;
Fais que ce trait lancé donne au monstre la mort.
A ces mots dans les airs le trait se fait entendre;
A l'endroit où le monstre a la peau le plus tendre
Il en reçoit le coup, se sent ouvrir les flancs,
De rage et de douleur frémit, grince les dents,
Rappelle sa fureur, et court à la vengeance.
Plein d'ardeur et léger, Adonis le devance.
On craint pour le héros; mais il sait éviter
Les coups qu'à cet abord la dent lui veut porter.
Tout ce que peut l'adresse étant jointe au courage,
Ce que pour se venger tente l'aveugle rage,
Se fit lors remarquer par les chasseurs épars.
Tous ensemble au sanglier voudroient lancer leurs dards,
Mais peut-être Adonis en recevroit l'atteinte.
Du cruel animal ayant chassé la crainte,
En foule ils courent tous droit aux fiers assaillants.
Courez, courez, chasseurs un peu trop tard vaillants;
Détournez de vos noms un éternel reproche;
Vos efforts sont trop lents, déjà le coup approche.

Digitized by Google

Que n'en ai-je oublié les funestes moments!
Pourquoi n'ont pas péri ces tristes monuments?
Faut-il qu'à nos neveux j'en raconte l'histoire?
Enfin de ces forêts l'ornement et la gloire,
Le plus beau des mortels, l'amour de tous les yeux,
Par le vouloir du sort ensanglante ces lieux.
Le cruel animal s'enferre dans ses armes,
Et d'un coup aussitôt il détruit mille charmes.
Ses derniers attentats ne sont pas impunis;
Il sent son cœur percé de l'épieu d'Adonis,
Et, lui poussant au flanc sa défense cruelle,
Meurt, et porte en mourant une atteinte mortelle.
D'un sang impur et noir il purge l'univers.
Ses yeux d'un somme dur sont pressés et couverts;
Il demeure plongé dans la nuit la plus noire;
Et le vainqueur à peine a connu sa victoire,
Joui de la vengeance et goûté ses transports,
Qu'il sent un froid démon s'emparer de son corps.
De ses yeux si brillants la lumière est éteinte;
On ne voit plus l'éclat dont sa bouche étoit peinte,
On n'en voit que les traits; et l'aveugle trépas
Parcourt tous les endroits où régnoient tant d'appas.
Ainsi l'honneur des prés, les fleurs, présent de Flore,
Filles du blond Soleil et des pleurs de l'Aurore,
Si la faux les atteint, perdent en un moment
De leurs vives couleurs le plus rare ornement.
La troupe des chasseurs, au héros accourue,
Par des cris redoublés lui fait ouvrir la vue:
Il cherche encore un coup la lumière des cieux;
Il pousse un long soupir, il referme les yeux;
Et le dernier moment qui retient sa belle ame
S'emploie au souvenir de l'objet qui l'enflamme.

On fait pour l'arrêter des efforts superflus;
Elle s'envole aux airs, le corps ne la sent plus.
Prêtez-moi des soupirs, ô vents, qui sur vos ailes
Portâtes à Vénus de si tristes nouvelles.
Elle accourt aussitôt, et, voyant son amant,
Remplit les environs d'un vain gémissement.
Telle sur un ormeau se plaint la tourterelle,
Quand l'adroit giboyeur a, d'une main cruelle,
Fait mourir à ses yeux l'objet de ses amours;
Elle passe à gémir et les nuits et les jours,
De moment en moment renouvelant sa plainte,
Sans que d'aucun remords la Parque soit atteinte.
Tout ce bruit, quoique juste, au vent est répandu;
L'enfer ne lui rend point le bien qu'elle a perdu:
On ne le peut fléchir; les cris dont il est cause
Ne font point qu'à nos vœux il rende quelque chose.
Vénus l'implore en vain par de tristes accents;
Son désespoir éclate en regrets impuissants;
Ses cheveux sont épars, ses yeux noyés de larmes;
Sous d'humides torrents ils resserrent leurs charmes:
Comme on voit au printemps les beautés du soleil
Cacher sous des vapeurs leur éclat sans pareil.
Après mille sanglots enfin elle s'écrie:
Mon amour n'a donc pu te faire aimer la vie!
Tu me quittes, cruel! Au moins ouvre les yeux;
Montre-toi plus sensible à mes tristes adieux;
Vois de quelles douleurs ton amante est atteinte.
Hélas! j'ai beau crier, il est sourd à ma plainte:
Une éternelle nuit l'oblige à me quitter;
Mes pleurs ni mes soupirs ne peuvent l'arrêter.
Encor si je pouvois le suivre en ces lieux sombres!
Que ne m'est-il permis d'errer parmi les ombres!

Destins, si vous vouliez le voir sitôt périr,
Falloit-il m'obliger à ne jamais mourir?
Malheureuse Vénus, que te servent ces larmes?
Vante-toi maintenant du pouvoir de tes charmes:
Ils n'ont pu du trépas exempter tes amours;
Tu vois qu'ils n'ont pu même en prolonger les jours.
Je ne demandois pas que la Parque cruelle
Prît à filer leur trame une peine éternelle;
Bien loin que mon pouvoir l'empêchât de finir,
Je demande un moment, et ne puis l'obtenir.
Noires divinités du ténébreux empire,
Dont le pouvoir s'étend sur tout ce qui respire,
Rois des peuples légers, souffrez que mon amant
De son triste départ me console un moment.
Vous ne le perdrez point; le trésor que je pleure
Ornera tôt ou tard votre sombre demeure.
Quoi! vous me refusez un présent si léger!
Cruels, souvenez-vous qu'Amour m'en peut venger.
Et vous, antres cachés, favorables retraites,
Où nos cœurs ont goûté des douceurs si secrètes,
Grottes, qui tant de fois avez vu mon amant
Me raconter des yeux son fidèle tourment,
Lieux amis du repos, demeures solitaires,
Qui d'un trésor si rare étiez dépositaires,
Déserts, rendez-le-moi: deviez-vous avec lui
Nourrir chez vous le monstre auteur de mon ennui?
Vous ne répondez point. Adieu donc, ô belle ame!
Emporte chez les morts ce baiser tout de flamme:
Je ne te verrai plus; adieu, cher Adonis.
Ainsi Vénus cessa. Les rochers, à ses cris
Quittant leur dureté, répandirent des larmes:
Zéphyre en soupira: le jour voila ses charmes;

Digitized by Google

D'un pas précipité sous les eaux il s'enfuit,
Et laissa dans ces lieux une profonde nuit.

FIN DU POEME D'ADONIS.

Digitized by Google

LA CAPTIVITÉ

DE

SAINT MALC,

POËME.

Digitized by Google

Digitized by Google

A SON ALTESSE MONSEIGNEUR

LE CARDINAL DE BOUILLON,

GRAND AUMONIER DE FRANCE.

MONSEIGNEUR,

Votre altesse éminentissime ne refusera pas sa protection au poëme que je lui dédie ; tout ce qui porte le caractère de piété est auprès de vous d'une recommandation trop puissante. C'est pour moi un juste sujet d'espérer dans l'occasion qui s'offre aujourd'hui : mais si j'ose dire la vérité, mes souhaits ne se bornent point à cet avantage ; je voudrois que cette idylle, outre la sainteté du sujet, ne vous parût pas entièrement dénuée des beautés de la poésie. Vous ne les dédaignez pas ces beautés divines, et les graces de cette langue que parloit le peuple prophète. La lecture des livres saints vous en a appris les principaux traits. C'est là que la sagesse divine rend ses oracles avec plus d'élévation, plus de majesté et plus de force, que n'en ont les Virgile et les Homère. Je ne veux pas dire que ces derniers vous soient inconnus ; ignorez-vous rien de ce qui mérite d'être su par une personne

de votre rang? Le Parnasse n'a point d'endroits où vous soyez capable de vous égarer. Certes, monseigneur, il est glorieux pour vous de pouvoir ainsi démêler les diverses routes d'une contrée où vous vous êtes arrêté si peu. Que si votre goût peut donner le prix aux beautés de la poésie, il le peut bien mieux donner à celles de l'éloquence. Je vous ai entendu juger de nos orateurs avec un discernement qu'on ne peut assez admirer; tout cela sans autre secours que celui d'une bien-heureuse naissance, et par des talents que vous ne tenez ni des précepteurs ni des livres. C'est aux lumières nées avec vous, que vous êtes redevable de ces progrès dont tout le monde s'est étonné. Ce qui consume la vie de plusieurs vieillards enchaînés aux livres dès leur enfance, la jeunesse d'un prince l'a fait; et nous l'avons vu, et la renommée l'a publié. Elle a joint au bruit de votre savoir celui de ces mœurs si pures, et d'une sagesse qui est la fille du temps chez les autres, et qui le devance chez vous. Un mérite si singulier a été universellement reconnu. Celui qui dispense les trésors du ciel, et le monarque qui par ses armes victorieuses s'est rendu l'arbitre de l'Europe, ont concouru de faveurs et d'estime pour vous élever. Après des témoignages d'un si grand poids, mes louanges seroient inutiles à votre gloire. Je ne dois ajouter ici qu'une protestation respectueuse d'être toute ma vie, etc.

LA CAPTIVITÉ
DE
SAINT MALC.

REINE des esprits purs, protectrice puissante,
Qui des dons de ton fils rends l'ame jouissante,
Et de qui la faveur se fait à tous sentir,
Procurant l'innocence, ou bien le repentir;
Mère des bienheureux, Vierge enfin, je t'implore:
Fais que dans mes chansons aujourd'hui je t'honore;
Bannis-en ces vains traits, criminelles douceurs
Que j'allois mendier jadis chez les neuf sœurs.
Dans ce nouveau travail mon but est de te plaire.
Je chante d'un héros la vertu solitaire,
Ces déserts, ces forêts, ces antres écartés,
Des favoris du ciel autrefois habités.
Les lions et les saints ont eu même demeure.
Là, Malc prioit, jeûnoit, soupiroit à toute heure;
Pleuroit, non ses péchés, mais ceux qu'en notre cœur
A versés le serpent dont Christ est le vainqueur.
Malc avoit dans ces lieux confiné sa jeunesse,
Vivoit sous les conseils d'un saint plein de sagesse,
Conservoit avec soin le trésor précieux
Que nous tenons d'une eau dont la source est aux cieux.
Les auteurs de ses jours descendus sous la tombe,
Aux trésors temporels le jeune saint succombe;

Digitized by Google

Croit qu'on en peut jouir sans être criminel ;
Que souvent on tient d'eux l'héritage éternel ;
Qu'on n'a qu'à faire entrer, par un pieux usage,
Les membres du Seigneur et leur chef en partage.
Funeste appât de l'or, moteur de nos desseins,
Que ne peux-tu sur nous, si tu plais même aux saints !
Malc annonce au vieillard censeur de sa jeunesse
Qu'il va de ses aïeux recueillir la richesse :
Qu'il tâche d'empêcher que des biens assez grands
Ne soient mal dispensés par d'avares parents ;
Qu'il veut fonder un cloître, et destine le reste
A vivre sans éclat, toujours simple et modeste,
Donnant un saint exemple, et par ses soins pieux
Peut-être plus utile au siècle qu'en ces lieux.
Mon fils, dit le vieillard, il faut qu'avec franchise
Je vous ouvre mon cœur touchant votre entreprise.
Où vous exposez-vous ? et qu'allez-vous tenter ?
En de nouveaux périls pourquoi vous rejeter ?
De triompher toujours seriez-vous bien capable ?
Ah ! si vous le croyez, l'orgueil vous rend coupable ;
Sinon, votre imprudence a déjà mérité
Les reproches d'un Dieu justement irrité.
Fuyez, fuyez, mon fils, le monde et ses amorces :
Il est plein de dangers qui surpassent vos forces.
Fuyez l'or : mais fuyez encor d'autres appas :
On ne sort qu'en fuyant vainqueur de ces combats.
La paix que nous goûtons a-t-elle moins de charmes ?
Quoi ! vous hasarderiez le fruit de tant de larmes,
Et celui de ce sang qu'un Dieu versa pour vous !
A ces mots le vieillard se jette à ses genoux.
Malc le quitte en pleurant ; triste et funeste absence.
Il abandonne au sort sa fragile innocence ;

Digitized by Google

S'engage en des chemins pleins de périls et longs.
D'Édesse à Béroé sont de vastes sablons :
L'astre dont les clartés sont esclaves du monde
Parcourt avec ennui cette plaine inféconde :
S'il y voit quelque objet, c'est un objet d'horreur.
Maint Arabe voisin y portoit la terreur.
Du passant égorgé le corps sans sépulture
D'un ventre carnassier devenoit la pâture.
On voyoit succéder, en ces cruels séjours,
Aux brigands les lions, aux lions les vautours.
Marcher seul en ces lieux eût eu de l'imprudence.
La fortune joint Malc à des gens sans défense :
Peu de jeunesse entre eux, force vieillards craintifs,
Femmes, famille, enfants aux cœurs déjà captifs.
Ils traversoient la plaine aux Zéphyrs inconnue :
Un gros de Sarrazins vient s'offrir à leur vue,
Milice du démon, gens hideux et hagards,
Engeance qui portoit la mort dans ses regards.
La cohorte du saint d'abord est dispersée :
Équipages, trésors, jeune épouse est laissée.
Telle fuit la colombe, oubliant ses amours,
A l'aspect du milan qui menace ses jours.
Telle l'ombre d'un loup dans les verts pâturages
Écarte les troupeaux attentifs aux herbages.
Les compagnons de Malc, épandus par ces champs,
Tomboient sans résister sous le fer des brigands.
De toutes parts l'horreur régnoit en ce spectacle ;
La proie apportoit seule au meurtre de l'obstacle.
Ceux que l'amour du gain tira de leur foyer
Perdoient d'un an de peine en un jour le loyer.
Les pères chargés d'ans, laissant leurs tendres gages,
Fuyoient leur propre mort en ces funestes plages,

Digitized by Google

Et pour deux jours de vie abandonnoient un bien
Près de qui vivre un siècle aux vrais pères n'est rien.
L'amant et la compagne à ses vœux destinée
Quittoient le doux espoir d'un prochain hyménée :
Malheureux ! l'un fuyoit ; on eût vu ses amours
Lui tendre en vain les bras implorant son secours.
Une dame encor jeune, et sage en sa conduite,
Aux yeux de son époux dans les fers fut réduite.
Le mari se sauva regrettant sa moitié :
La femme alla servir un maître sans pitié ;
Au chef de ces brigands elle échut en partage.
Cet homme possédoit un fertile héritage,
Et de plusieurs troupeaux dans l'ardente saison
Vendoit à ses voisins le croît et la toison.
Notre héros suivit la dame en servitude.
Ce fut lors, mais trop tard, que pour sa solitude,
Pour son cher directeur et ses sages avis,
Il reprit des transports de pleurs en vain suivis.
Forêts, s'écrioit-il, retraites du silence,
Lieux dont j'ai combattu la douce violence,
Angéliques cités d'où je me suis banni,
Je vous ai méprisés, déserts, j'en suis puni.
Ne vous verrai-je plus ? Quoi ! songe, tu t'envoles !
O Malc, tu vois le fruit de tes desseins frivoles !
Verse des pleurs amers, puisque tu t'es privé
De ces pleurs bienheureux où ton cœur s'est lavé.
Ainsi Malc regrettoit sa fortune passée.
Cependant des brigands la proie est entassée.
On l'emporte à grand bruit : ils s'en vont triomphants.
Leur chef voulut que Malc adorât ses enfants,
Honneur dont on ne doit s'attribuer les marques
Qu'en voyant sous ses pieds les têtes des monarques.

Un Arabe exigea ce superbe tribut.
Si Malc s'en défendit, s'il l'osa, s'il le put,
S'il en subit la loi sans peine et sans scrupule,
C'est ce qu'en ce récit l'histoire dissimule.
Bien qu'à peine la dame achevât son printemps,
Que son teint eût des jours aussi frais qu'éclatants,
L'Arabe n'en fit voir qu'une estime légère:
Il lui donna l'emploi d'une simple bergère,
Avec Malc l'envoya pour garder ses troupeaux.
Bientôt entre leurs mains ils devinrent plus beaux.
Le saint couple cherchoit les lieux les plus sauvages,
S'approchoit des rochers, s'éloignoit des rivages;
Lui-même il se fuyoit; et jamais dans ces bois
Les échos n'ont formé de concerts de leurs voix.
Aux jours où l'on faisoit des vœux pour l'abondance,
Ils ne paroissoient point aux jeux ni dans la danse:
On ne les voyoit point à l'entour des hameaux
Mollement étendus dormir sous les ormeaux.
Les entretiens oisifs et féconds en malices,
Du mercenaire esclave ordinaires délices,
Étoient fuis avec soin de nos nouveaux bergers;
Ils n'envioient point l'heur des troupeaux étrangers.
Jamais l'ombre chez eux ne mit fin aux prières,
Ni la main du Sommeil n'abaissa leurs paupières.
La nuit se passoit toute en vœux, en oraison.
Dès que l'aube empourproit les bords de l'horizon,
Ils menoient leurs troupeaux loin de toutes approches.
Malc aimoit un ruisseau coulant entre des roches.
Des cèdres le couvroient d'ombrages toujours verts:
Ils défendoient ce lieu du chaud et des hivers.
De degrés en degrés l'eau tombant sur des marbres
Mêloit son bruit aux vents engouffrés dans les arbres.

Digitized by Google

Jamais désert ne fut moins connu des humains :
A peine le soleil en savoit les chemins.
La bergère cherchoit les plus vastes campagnes.
Là ses séules brebis lui servoient de compagnes.
Les vents en sa faveur leur offroient un air doux.
Le ciel les préservoit de la fureur des loups,
Et gardant leurs toisons exemptes de rapines,
Ne leur laissoit payer nul tribut aux épines.
Dans les dédales verts que formoient les halliers,
L'herbe tendre, le thym, les humbles violiers,
Présentoient aux troupeaux une pâture exquise.
En des lieux découverts notre bergère assise
Aux injures du hâle exposoit ses attraits,
Et des pensers d'autrui se vengeoit sur ses traits.
Sa beauté lui donnoit d'éternelles alarmes.
Ses mains avec plaisir auroient détruit ses charmes :
Mais, n'osant attenter contre l'œuvre des cieux,
Le soleil se chargeoit de ce crime pieux.
O vous, dont la blancheur est souvent empruntée,
Que d'un soin différent votre ame est agitée!
Si vous ne vous voulez priver d'un bien si doux,
De ses dons naturels au moins contentez-vous.
Tandis que la bergère en extase ravie
Prioit le saint des saints de veiller sur sa vie,
Les ministres divins veilloient sur son troupeau.
Quelquefois la quenouille et l'artiste fuseau
Lui délassoient l'esprit, et pour reprendre haleine
De ses propres moutons elle filoit la laine.
Pendant qu'elle goûtoit ce plaisir innocent,
Tournant par fois les yeux sur son troupeau paissant,
Que vous êtes heureux, peuple doux! disoit-elle;
Vous passez sans péché cette course mortelle.

Digitized by Google

On loue en vous voyant celui qui vous a faits :
Et nous, de qui les cœurs sont enclins aux forfaits,
Laissons languir sa gloire, et d'un foible suffrage
Ne daignons relever son nom ni son ouvrage.
Chères brebis, paissez ; cueillez l'herbe et les fleurs.
Pour vous l'aube nourrit la terre de ses pleurs.
Vivez de leurs présents : inspirez-nous l'envie
D'éviter les repas qui vous coûtent la vie.
Misérables humains, semence de tyrans,
En quoi différez-vous des monstres dévorants ?
Tels étoient les pensers de la sainte héroïne.
Pour Malc, il méditoit sur la triple origine
De l'homme florissant, déchu, puis rétabli.
Du premier des mortels la faute est en oubli :
Le ciel pour Lucifer garde toujours sa haine.
Dieu tout bon, disoit Malc, si ton fils par sa peine
M'a sauvé de l'enfer, m'a remis dans mes droits,
Garde-moi de les perdre une seconde fois.
Fais qu'un jour mes travaux par leur fin se couronnent.
Je suis dans les périls, mille maux m'environnent,
L'esclavage, la crainte, un maître menaçant ;
Et ce n'est pas encor le mal le plus pressant.
Tu m'as donné pour aide au fort de la tourmente
Une compagne sainte, il est vrai, mais charmante ;
Son exemple est puissant, ses yeux le sont aussi ;
De conduire les miens, Seigneur, prends le souci.
Le ciel combloit de dons cette humble modestie.
L'ame de nos bergers du péché garantie
Ne se contentoit pas de l'avoir évité.
Qu'avons-nous, disoient-ils, jusque-là mérité ?
Nous te sommes, Seigneur, serviteurs inutiles.
Aide-nous, rends nos cœurs en vertus plus fertiles.

Fais-nous suivre la main qui nous a secourus.
Tu combattis pour nous, tu souffris, tu mourus;
Nous vivons, nous passons nos jours dans l'espérance:
Nos délices feront le prix de ta souffrance.
Ne nous feras-tu point imiter ces travaux?
Quand auras-tu, Seigneur, tes enfants pour rivaux?
Si cette ambition te semble condamnable,
C'est l'amour qui la cause; il rend tout pardonnable.
Oui, Seigneur, nous t'aimons, nous l'osons protester:
Mais si l'effet ne suit, que sert de s'en vanter?
Il faut porter ta croix, goûter de ton calice,
Couvrir son front de cendre, et son corps d'un cilice.
Tandis qu'ils se matoient par ces saintes rigueurs,
Leurs troupeaux prospéroient aussi-bien que leurs cœurs.
L'Arabe en profitoit sans en savoir la cause.
Ce brigand, pour le gain employant toute chose,
Voulut les engager par de plus forts liens.
Il crut que de s'enfuir ayant mille moyens,
Ils se pourroient enfin soustraire à l'esclavage;
Qu'il falloit joindre aux fers les nœuds du mariage.
Leur amour lui seroit un gage suffisant.
Les doux fruits dont l'hymen leur feroit un présent
Augmenteroient ses biens, l'auroient encor pour maître.
Humains, cruels humains, faut-il procurer l'être
Afin que ce bienfait enchaîne un innocent?
Et ne se sauroit-il affranchir en naissant?
L'Arabe, ayant ainsi double profit en vue,
Donne aux chastes bergers une alarme imprévue;
Leur propose à tous deux un lien plein d'horreur.
Ne nous fais point, dit Malc, tomber dans cette erreur.
Celle que tu me veux joindre par l'hyménée
D'un légitime époux suivoit la destinée.

Tu la lui vins ravir ; tu le pus par ta loi.
Nous ne nous plaignons point de nos fers ni de toi.
Redouble la rigueur d'un joug involontaire :
Mais puisque notre Dieu nous défend l'adultère,
Laisse-nous résister à ton vouloir impur.
Notre innocence t'est un gage bien plus sûr.
Quel service attends-tu de nous, quand notre zèle
N'aura pour fondement qu'une ardeur criminelle ?
Si tu crains qu'étant bons nous ne quittions tes champs,
Te firas-tu sur nous quand nous serons méchants ?
L'Arabe à ce discours se sent transporter d'ire :
Vil esclave, dit-il, tu m'oses contredire !
Meurs ou cède ; obéis, et garde désormais
De m'alléguer ton Dieu que je ne crus jamais.
Aussitôt de son glaive il dépouille la lame :
Et Malc épouvanté s'approche de la dame.
Le soir on les enferme en un lieu sans clartés :
Leur mariage n'eut que ces formalités.
On n'y vit point d'Hymen ni de Junon paroître.
Frivoles déités qui nous devez votre être,
Vous n'accourûtes pas : comment l'auriez-vous pu ?
Vous n'êtes que des noms dont le charme est rompu.
Notre couple étant seul eut recours aux prières.
Tous deux avoient besoin de graces singulières.
Ils ne s'étoient point vus encor dans ces dangers ;
Non que portant leurs pas loin des autres bergers,
L'enfer n'eût quelquefois leur perte conspirée ;
Mais des yeux du Seigneur leur conduite éclairée
Ne s'écartoit jamais de la divine loi.
Le berger cette nuit se défia de soi.
Sa crainte, incontinent de désespoir suivie,
Pour sauver sa pudeur mit en danger sa vie :

Et le même couteau qui dans mille besoins
L'aidoit à s'acquitter de ses champêtres soins ;
Ce couteau, dis-je, alloit du saint couper la trame :
L'imprudent Malc, voulant mettre à couvert son ame,
S'en alloit de sa main la livrer au démon ;
Fureur qui n'étoit pas indigne de pardon.
La lueur de l'acier avertit la bergère.
Que vois-je ? cria-t-elle. O ciel ! qu'allez-vous faire ?
Je vais, répondit Malc, prévenir les combats
D'un œil toujours présent, et toujours plein d'appas.
Nous ne nous fuirons plus : notre ame est condamnée
Aux dangers qu'à sa suite entraîne l'hyménée.
Malgré nous désormais nous vivrons en commun :
Deux parcs nous hebergeoient, nous n'en aurons plus qu'un.
Hélas ! qui l'auroit cru que cette inquiétude
Nous chercheroit au fond d'une âpre solitude ?
J'appréhende à la fin que le ciel irrité
N'abandonne nos cœurs à leur fragilité.
Cette faute entre époux nous semblera légère.
Il faut espérer mieux, dit la chaste bergère :
Dieu ne quittera pas ses enfants au besoin.
Si mon sexe est fragile, il en prendra le soin.
Vous ai-je donné lieu d'en être en défiance ?
Qu'ai-je fait pour causer cette injuste croyance ?
Votre soupçon m'outrage ; et vous avez dû voir
Que je sais sur mes sens garder quelque pouvoir.
Quand mon cœur auroit peine à s'en rendre le maître,
Êtes-vous mon époux ? et le pouvez-vous être ?
Nous a-t-on pu lier sans savoir si la mort
M'a ravi ce mari qui m'attache à son sort ?
Vous vous alarmez trop pour un vain hyménée.
Je vous rends cette main que vous m'avez donnée.

Dissimulez pourtant, feignez, comportez-vous
Comme frère en secret, en public comme époux.
Ainsi vécut toujours mon mari véritable;
Et si la qualité de vierge est souhaitable,
Je le suis : j'en fis vœu toute petite encor.
Malgré les lois d'hymen j'ai gardé ce trésor.
Après l'avoir sauvé d'un amour légitime,
Voudrois-je maintenant le perdre par un crime?
Non, Malc; je ne crois pas que le ciel le souffrît.
Il m'en empêcheroit, quelque appât qui s'offrît.
Ne craignez plus, vivez; l'Éternel vous l'ordonne.
Estimez-vous si peu cet être qu'il vous donne?
Votre corps est à lui; ses mains l'ont façonné:
Le droit d'en disposer ne vous est point donné.
Quelle imprudence à vous de finir votre course
Par le seul des péchés qui n'a point de ressource!
Toute faute s'expie; on peut pleurer encor:
Mais on ne peut plus rien s'étant donné la mort.
Vivez donc; et tâchons de tromper ces barbares.
Le saint ne put trouver de termes assez rares
Pour rendre grace au ciel, et louer cette sœur
Dont la sagesse étoit égale à la douceur.
Cette nuit s'acheva comme les précédentes:
Dieu leur fit employer en prières ardentes
Des moments que l'on croit innocemment perdus
Quand le somme a sur nous ses charmes répandus.
Le lendemain l'Arabe en ses champs les renvoie.
Là montrant aux bergers une apparente joie,
Les larmes, les soupirs, et les austérités,
Quand ils se trouvoient seuls, faisoient leurs voluptés.
En eux-mêmes souvent ils cherchoient des retraites.
On ne s'aperçut point de ces peines secrètes

Chacun crut qu'ils s'aimoient d'un amour conjugal.
Aucun plaisir au leur ne sembloit être égal.
On se le proposoit tous les jours pour exemple;
Et lorsque deux époux étoient conduits au temple,
Que le ciel, disoit-on, afin de vous combler,
Fasse à l'hymen de Malc le vôtre ressembler!
Le saint couple à la fin se lasse du mensonge;
En de nouveaux ennuis l'un et l'autre se plonge.
Toute feinte est sujet de scrupule à des saints:
Et, quel que soit le but où tendent leurs desseins,
Si la candeur n'y règne ainsi que l'innocence,
Ce qu'ils font pour un bien leur semble être une offense.
Malc à ces sentiments donnoit un jour des pleurs:
Les larmes qu'il versoit faisoient courber les fleurs.
Il vit auprès d'un tronc des légions nombreuses
De fourmis qui sortoient de leurs cavernes creuses.
L'une poussoit un faix; l'autre prêtoit son dos:
L'amour du bien public empêchoit le repos.
Les chefs encourageoient chacun par leur exemple.
Un du peuple étant mort, notre saint le contemple
En forme de convoi soigneusement porté
Hors les toits fourmillants de l'avare cité.
Vous m'enseignez, dit-il, le chemin qu'il faut suivre.
Ce n'est pas pour soi seul qu'ici bas on doit vivre
Vos greniers sont témoins que chacune de vous
Tâche à contribuer au commun bien de tous.
Dans mon premier désert j'en pouvois autant faire;
Et sans contrevenir aux vœux d'un solitaire,
L'exemple, le conseil, et le travail des mains,
Me pouvoient rendre utile à des troupes de saints:
Aujourd'hui je languis dans un lâche esclavage;
Je sers pour conserver des jours de peu d'usage.

Digitized by Google

Le monde a bien besoin que Malc respire encor!
Vil esclave, tu mens pour éviter la mort!
Que ne résistois-tu, quand on força ton ame
A se voir exposée aux beautés d'une femme?
Lorsqu'il ne fut plus temps tu courus au trépas.
Quitte, quitte des lieux où Christ n'habite pas.
Avec ses ennemis veux-tu passer ta vie?
Il déclare à la sainte aussitôt son envie,
Va s'asseoir auprès d'elle, et lui parle en ces mots:
Ma sœur, je me souviens que vos sages propos
Déjà plus d'une fois m'ont retiré de peine.
Naguère, en conduisant mon troupeau dans la plaine,
Je songeois à l'état où le sort nous réduit.
Quelle est de nos travaux l'espérance et le fruit?
Rien que de prolonger le cours de nos misères,
Et vieillir, s'il se peut, sous des ordres sévères.
Voilà dedans ces lieux le but de notre emploi.
Nous y vivons pour vivre; est-ce assez? dites-moi.
Faut-il pas consacrer à l'auteur de son être
Tous ses soins, tout son temps, enfin tout ce qu'un maître
Et qu'un père à la fois uniquement chéri
Exige de devoirs d'un couple favori?
Dieu nous comble tous deux de ses faveurs célestes:
Il nous a dégagés de cent pièges funestes.
Sa grace est notre guide ainsi que notre appui:
Nous ne persévérons dans le bien que par lui.
Allons nous acquitter de ce bienfait immense.
Ici le jour finit, et puis il recommence,
Sans que nous bénissions le saint nom qu'à demi,
Ne vivant pas pour Dieu, mais pour son ennemi.
Ma sœur, si nous cherchions de plus douces demeures?
Je vous ai fait récit quelquefois de ces heures

Qu'en des lieux séparés de tout profane abord
Je passois à louer l'arbitre de mon sort.
Alors j'avois pitié des heureux de ce monde.
Maintenant j'ai perdu cette paix si profonde :
Mon cœur est agité malgré tous vos avis.
Je ne me repens pas de les avoir suivis.
Mais enfin jetez l'œil sur l'état où nous sommes.
Vous êtes exposée aux malices des hommes.
Je n'ai plus de mes bois les saintes voluptés.
Ne reviendront-ils point ces biens que j'ai quittés ?
Ah ! si vous jouissiez de leur douceur exquise !
La fuite, direz-vous, ne nous est pas permise :
De notre liberté l'Arabe est possesseur.
Et quel droit a sur nous un cruel ravisseur ?
Brisons ses fers ; fuyons sans avoir de scrupule.
Le mal est bien plus grand lorsque l'on dissimule.
Quelque prétexte qu'ait un mensonge pieux,
Il est toujours mensonge, et toujours odieux.
Allons vivre sans feinte en ces forêts obscures
Où j'ai trouvé jadis des retraites si sûres.
Ne tentons plus le ciel : ayons une humble peur.
Je vous promets des jours tout remplis de douceur.
Il se tut. Aussitôt la prudente bergère
Approuve les conseils que le saint lui suggère.
Il fait choix de deux boucs les plus grands du troupeau,
Les tue, ôte les chairs, change en outre leur peau.
Notre couple s'en sert à traverser des ondes
Dont il falloit franchir les barrières profondes.
Le courant les poussa bien loin sur l'autre bord.
Tous deux marchent en hâte où les guide leur sort.
Ils avoient achevé quatre stades à peine,
Quand, trahis par leurs pas imprimés sur l'arène,

Digitized by

Ils entendent de loin des chameaux et du bruit;
Tournent tête; et voyant que leur maître les suit
Se pressent, mais en vain; tout ce qu'ils purent faire
Fut de gagner un antre affreux et solitaire,
Triste séjour de l'ombre : en ses détours obscurs
Régnoit une lionne hôtesse de ses murs.
Elle y conçut un faon, unique et tendre gage
Des brûlantes ardeurs du roi de cette plage.
Mère nouvellement on l'eût vue allaiter
Celui qu'elle venoit en ces lieux d'enfanter.
Mais comment l'eût-on vue? A peine la lumière
Osoit franchir du seuil la démarche première.
Par cent cruels repas cet antre diffamé
Se trouvoit en tout temps de carnage semé.
Le saint couple frémit, et s'arrête à l'entrée.
Ils n'osent pénétrer cette horrible contrée
Ils cherchent quelque coin en tâtant et craintifs.
L'Arabe croit déjà tenir ses fugitifs.
Il n'avoit avec lui pour escorte et pour guide
Qu'un esclave fidèle, adroit, et peu timide.
Va me querir, dit-il, ce couple qui s'enfuit.
Le cimeterre au poing l'esclave entre avec bruit.
La lionne l'entend, rugit, et pleine d'ire
Accourt, se lance à lui, l'abat, et le déchire.
De son séjour si long le maître est étonné;
Et d'un courroux aveugle aussitôt entraîné,
Est-ce crainte ou pitié, dit-il, qui te retarde?
Quoi! je n'ai pas encor cette troupe fuyarde!
Enfants de l'infortune, esprits nés pour les fers,
Je vous irai chercher tous trois jusqu'aux enfers.
Dans le gouffre à ces mots l'ardeur le précipite.
Sa colère a bientôt le sort qu'elle mérite.

A peine il est entré que les cruelles dents
Et les ongles félons s'impriment dans ses flancs.
Les saints, loin d'en avoir une secrète joie,
Du parti le plus fort craignent d'être la proie,
Font des vœux pour l'Arabe, et tous deux soupirants
Souhaitent un remords du moins à leurs tyrans :
Mais des suppôts de Bel l'ame aux feux consacrée
Victime nécessaire à l'enfer est livrée.
Le maître et son esclave, attendant le trépas,
Gisent ensanglantés, la mort leur tend les bras.
La cruelle moitié du monstre de Libye
Traîne en ses magasins leurs deux corps où la vie
Cherche encore un refuge, et quitte en gémissant
Les hôtes que du ciel elle obtint en naissant.
Le lionceau se baigne en leur sang avec joie.
Il ne sait pas rugir, et s'instruit à la proie.
Digne de ces leçons il commence à goûter
Les meurtres qu'il ne peut encore exécuter.
Après qu'il a joui du crime de sa mère,
Et qu'ils ont assouvi leur faim et leur colère,
La lionne repense à ces actes sanglants,
Emporte en d'autres lieux son faon avec les dents,
Quitte l'obscur séjour ; et se sentant coupable,
Encor que faite au meurtre et de crainte incapable,
Elle fuit, et confie aux plus âpres rochers
Du cruel nourrisson les jours qui lui sont chers.
Male cherche aussi-bien qu'elle un plus certain asile.
L'abord de ce séjour lui semble trop facile.
L'odeur des animaux, la piste de leurs pas,
La vengeance et le bruit de ces cruels trépas,
Tout lui fait redouter qu'une troupe infidèle
N'évente les secrets que cet antre recèle,

Digitized by Google

Ne trouve l'innocent, en cherchant les auteurs
De l'attentat commis sur ses persécuteurs.
La faim même, qui rend les saints ses tributaires,
Fait sortir nos héros de ces lieux solitaires.
Loin du peuple profane ils vont finir leurs jours.
Un bourg de peu de nom fait enfin leurs amours.
Là le couple pieux aussitôt se sépare.
De leur mensonge saint l'offense se répare.
Cet hymen se dissout. La dame entre en un lieu
Où cent vierges ont pris pour époux le vrai Dieu.
Dans un cloître éloigné Malc s'occupe au silence;
Et s'il n'alloit par fois régler la violence
Dont la chaste recluse embrasse l'oraison,
Sa retraite pourroit s'appeler sa prison.
Il y vit dans les pleurs, nectar de pénitence:
C'est le seul dont ses vœux demandent l'abondance.
Plus ange que mortel, il se prive des biens
Qui sont de notre corps agréables soutiens.
Ce jeûne rigoureux n'accourcit point sa vie.
Des deux flambeaux du ciel la course entre-suivie
A long-temps ramené la peine et le repos,
Le repos aux humains, la peine au saint héros,
Sans qu'il semble approcher du terme de sa course.
De son zèle fervent l'inépuisable source
Fomente la chaleur qui retarde sa mort:
Près d'un siècle d'hivers n'a pu l'éteindre encor.
Jérôme en est témoin, ce grand saint dont la plume
Des faits du Dieu vivant expliqua le volume.
Il vit Malc, il apprit ces merveilles de lui;
Et mes légers accords les chantent aujourd'hui.
Qui voudra les savoir d'une bouche plus digne
Lise chez d'Andilly cette aventure insigne.

Digitized by Google

Jérôme l'écrivoit, lorsque le peuple Franc
Du bonheur des Romains arrêtoit le torrent.
Je la chante en un temps où sur tous les monarques
Louis de sa valeur donne d'illustres marques,
Cependant qu'à l'envi sa rare piété
Fait au sein de l'erreur régner la vérité.
Prince qui par ton choix remis le culte aux temples,
Qui t'acquis cet honneur par tes pieux exemples,
Et que le haut savoir, le sang, et la vertu,
Ont dès tes jeunes ans de pourpre revêtu,
Je t'offre ce récit, foible fruit de mes veilles:
Mais s'il faut que nos dons égalent tes merveilles,
Quel Homère osera placer devant ses vers
Ton nom, digne de vivre autant que l'univers?

FIN DE LA CAPTIVITÉ DE SAINT MALC.

Digitized by Google

LE QUINQUINA,

POËME.

Digitized by Google

Digitized by Google

LE QUINQUINA.

A MADAME LA DUCHESSE

DE BOUILLON.

CHANT PREMIER.

Je ne voulois chanter que les héros d'Ésope:
Pour eux seuls en mes vers j'invoquois Calliope;
Même j'allois cesser, et regardois le port.
La raison me disoit que mes mains étoient lasses:
Mais un ordre est venu plus puissant et plus fort
Que la raison; cet ordre accompagné de graces,
Ne laissant rien de libre au cœur ni dans l'esprit,
M'a fait passer le but que je m'étois prescrit.
Vous vous reconnoissez à ces traits, Uranie:
C'est pour vous obéir, et non point par mon choix,
Qu'à des sujets profonds j'occupe mon génie,
Disciple de Lucrèce une seconde fois.
Favorisez cet œuvre; empêchez qu'on ne die
Que mes vers sous le poids languiront abattus:
Protégez les enfants d'une muse hardie;
Inspirez-moi; je veux qu'ici l'on étudie
D'un présent d'Apollon la force et les vertus.

Digitized by Google

Après que les humains, œuvre de Prométhée,
Furent participants du feu qu'au sein des dieux
Il déroba pour nous d'une audace effrontée,
Jupiter assembla les habitants des cieux.
Cette engeance, dit-il, est donc notre rivale !
Punissons des humains l'infidèle artisan :
Tâchons par tout moyen d'altérer son présent.
Sa main du feu divin leur fut trop libérale :
Désormais nos égaux, et tout fiers de nos biens,
Ils ne fréquenteront vos temples ni les miens.
Envoyons-leur de maux une troupe fatale,
Une source de vœux, un fonds pour nos autels.
Tout l'Olympe applaudit : aussitôt les mortels
Virent courir sur eux avecque violence
Pestes, fièvres, poisons répandus dans les airs.
Pandore ouvrit sa boîte ; et mille maux divers
S'en vinrent au secours de notre intempérance.
Un des dieux fut touché du malheur des humains :
C'est celui qui pour nous sans cesse ouvre les mains ;
C'est Phébus Apollon. De lui vient la lumière,
La chaleur qui descend du sein de notre mère,
Les simples, leur emploi, la musique, les vers,
Et l'or, si c'est un bien que l'or pour l'univers.
Ce dieu, dis-je, touché de l'humaine misère,
Produisit un remède au plus grand de nos maux :
C'est l'écorce du kin, seconde panacée.
Loin des peuples connus Apollon l'a placée.
Entre elle et nous s'étend tout l'empire des flots.
Peut-être il a voulu la vendre à nos travaux ;
Peut-être il la devoit donner pour récompense
Aux hôtes d'un climat où règne l'innocence.
O toi qui produisis ce trésor sans pareil,

Cet arbre ainsi que l'or digne fils du Soleil,
Prince du double mont, commande aux neuf pucelles
Que leur chœur pour m'aider députe deux d'entre elles.
J'ai besoin aujourd'hui de deux talents divers;
L'un est l'art de ton fils, et l'autre les beaux vers.

Le mal le plus commun, et quelqu'un même assure
Que seul on le peut dire un mal, à bien parler,
C'est la fièvre, autrefois espérance trop sûre
A Cloton, quand ses mains se lassoient de filer.
Nous en avions en vain l'origine cherchée.
On prédisoit son cours, on savoit son progrès,
On déterminoit ses effets;
Mais la cause en étoit cachée.
La fièvre, disoit-on, a son siège aux humeurs.
Il se fait un foyer qui pousse ses vapeurs
Jusqu'au cœur, qui les distribue
Dans le sang dont la masse en est bientôt imbue.
Ces amas enflammés, pernicieux trésors,
Sur l'aile des esprits aux familles errantes,
S'en vont infecter tout le corps,
Sources de fièvres différentes.
Si l'humeur bilieuse a causé ces transports,
Le sang, véhicule fluide
Des esprits ainsi corrompus,
Par des accès de tierce à peine interrompus,
Va d'artère en artère attaquer le solide.
Toutes nos actions souffrent un changement.
Le têt et le cerveau piqués violemment
Joignent à la douleur les songes, les chimères,
L'appétit de parler, effets trop ordinaires.
Que si le venin dominant

Digitized by Google

Se puise en la mélancolie,
J'ai deux jours de repos, puis le mal survenant
Jette un long ennui sur ma vie.

Ainsi parle l'école et tous ses sectateurs.
Leurs malades debout après force lenteurs
Donnoient cours à cette doctrine:
La nature, ou la médecine,
Ou l'union des deux, sur le mal agissoit.
Qu'importe qui? l'on guérissoit.
On n'exterminoit pas la fièvre, on la lassoit.
Le bon tempérament, le séné, la saignée;
Celle-ci, disoient-ils, ôtant le sang impur,
Et non comme aujourd'hui des mortels dédaignée;
Celui-là, purgatif innocent et très sûr
(Ils l'ont toujours cru tel); et le plus nécessaire,
J'entends le bon tempérament,
Rendu meilleur encor par le bon aliment;
Remettoient le malade en son train ordinaire.
On se rétablissoit, mais toujours lentement.
Une cure plus prompte étoit une merveille.
Cependant la longueur minoit nos facultés.
S'il restoit des impuretés,
Les remèdes alors de nouveau répétés,
Casse, rhubarbe, enfin mainte chose pareille,
Et surtout la diète, achevoient le surplus,
Chassoient ces restes superflus,
Relâchoient, resserroient, faisoient un nouvel homme;
Un nouvel homme! un homme usé.
Lorsqu'avec tant d'apprêts cet œuvre se consomme,
Le trésor de la vie est bientôt épuisé.

Je ne veux pour témoins de ces expériences

Digitized by Google

Que les peuples sans lois, sans arts, et sans sciences:
Les remèdes fréquents n'abrègent point leurs jours,
Rien n'en hâte le long et le paisible cours.
Telle est des Iroquois la gent presque immortelle:
La vie après cent ans chez eux est encor belle.
Ils lavent leurs enfants aux ruisseaux les plus froids.
La mère au tronc d'un arbre, avecque son carquois,
Attache la nouvelle et tendre créature;
Va sans art apprêter un mets non acheté.
Ils ne trafiquent point des dons de la nature;
Nous vendons cher les biens qui nous ont peu coûté.
L'âge où nous sommes vieux est leur adolescence.
Enfin il faut mourir; car sans ce commun sort
Peut-être ils se mettroient à l'abri de la mort
Par le secours de l'ignorance.

Pour nous, fils du savoir, ou, pour en parler mieux,
Esclaves de ce don que nous ont fait les dieux,
Nous nous sommes prescrit une étude infinie.
L'art est long, et trop courts les termes de la vie;
Un seul point négligé fait errer aisément.
Je prendrai de plus haut tout cet enchaînement,
Matière non encor par les Muses traitée,
Route qu'aucun mortel en ses vers n'a tentée:
Le dessein en est grand, le succès malaisé;
Si je m'y perds, au moins j'aurai beaucoup osé.

Deux portes sont au cœur; chacune a sa valvule.
Le sang, source de vie, est par l'une introduit;
L'autre huissière permet qu'il sorte et qu'il circule,
Des veines sans cesser aux artères conduit.
Quand le cœur l'a reçu, la chaleur naturelle
En forme ces esprits qu'animaux on appelle.

Digitized by Google

Ainsi qu'en un creuset il est raréfié.
Le plus pur, le plus vif, le mieux qualifié,
En atomes extrait quitte la masse entière,
S'exhale, et sort enfin par le reste attiré.
Ce reste rentré encore, est encore épuré;
Le chyle y joint toujours matière sur matière.
Ces atomes font tout; par les uns nous croissons;
Les autres des objets touchés en cent façons
Vont porter au cerveau les traits dont ils s'empreignent,
Produisent la sensation.
Nulles prisons ne les contraignent;
Ils sont toujours en action.
Du cerveau dans les nerfs ils entrent, les remuent,
C'est l'état de la veille; et réciproquement,
Sitôt que moins nombreux en force ils diminuent,
Les fils des nerfs lâchés font l'assoupissement.

Le sang s'acquitte encor chez nous d'un autre office.
En passant par le cœur il cause un battement.
C'est ce qu'on nomme pouls, sûr et fidèle indice
Des degrés du fiévreux tourment.
Autant de coups qu'il réitère,
Autant et de pareils vont d'artère en artère
Jusqu'aux extrémités porter ce sentiment.
Notre santé n'a point de plus certaine marque
Qu'un pouls égal et modéré;
Le contraire fait voir que l'être est altéré;
Le foible et l'étouffé confine avec la Parque,
Et tout est alors déploré.

Que l'on ait perdu la parole,
Ce trucheman pour nous dit assez notre mal,

d by Google

Assez il fait trembler pour le moment fatal :
Esculape en fait sa boussole.
Si toujours le pilote a l'œil sur son aimant,
Toujours le médecin s'attache au battement,
C'est sa guide ; ce point l'assure et le console
En cette mer d'obscurités
Que son art dans nos corps trouve de tous côtés.

Ayant parlé du pouls, le frisson se présente.
Un froid avant-coureur s'en vient nous annoncer
Que le chaud de la fièvre aux membres va passer.
Le cœur le fomentoit, c'est au cœur qu'il s'augmente,
Et qu'enfin parvenant jusqu'à certain excès
Il acquiert un degré qui forme les accès.

Si j'excellois en l'art où je m'applique,
Et que l'on pût tout réduire à nos sons,
J'expliquerois par raison mécanique
Le mouvement convulsif des frissons :
Mais le talent des doctes nourrissons
Sur ce sujet veut une autre manière.
Il semble alors que la machine entière
Soit le jouet d'un démon furieux.
Muse, aide-moi ; viens sur cette matière
Philosopher en langage des dieux.

Des portions d'humeur grossière,
Quelquefois compagnes du sang,
Le suivent dans le cœur, sans pouvoir, en passant,
Se subtiliser de manière
Qu'il naisse des esprits en même quantité
Que dans le cours de la santé.

Digitized by Google

Un sang plus pur s'échauffe avec plus de vitesse :
L'autre reçoit plus tard la chaleur pour hôtesse ;
Le temps l'y sait aussi beaucoup mieux imprimer.
Le bois vert, plein d'humeurs, est long à s'allumer :
Quand il brûle, l'ardeur en est plus véhémente.
Ainsi ce sang chargé repassant par le cœur
S'embrase d'autant plus que c'est avec lenteur,
Et regagne au degré ce qu'il perd par l'attente.
Ce degré c'est la fièvre. A l'égard des retours
A certaine heure, en certains jours,
C'est un point inscrutable, à moins qu'on ne le fonde
Sur les moments prescrits à cuire ou consumer
L'aliment ou l'humeur qui s'en est pu former.
Il n'est merveille qui confonde
Notre raison aveugle en mille autres effets
Comme ces temps marqués où nos maux sont sujets.
Vous qui cherchez dans tout une cause sensible,
Dites-nous comme il est possible
Qu'un corps dans le désordre amène réglément
L'accès, ou le redoublement.
Pour moi, je n'oserois entrer dans ce dédale ;
Ainsi de ces retours je laisse l'intervalle :
Je reviens au frisson, qui du défaut d'esprits
Tient sans doute son origine.
Les muscles moins tendus, comme étant moins remplis,
Ne peuvent lors dans la machine
Tirer leurs opposés de même qu'autrefois,
Ni ceux-ci succéder à de pareils emplois.
Tout le peuple mutin, léger, et téméraire,
Des vaisseaux mal fermés en tumulte sortant,
Cause chez nous dans cet instant
Un mouvement involontaire.

Le peu qui s'en produit sort du lieu non gonflé,
Comme on voit l'air sortir d'un ballon mal enflé.
La valvule en la veine, au ballon la languette,
Geolière peu soigneuse à fermer la prison,
Laisse enfin échapper la matière inquiète :
Aussitôt les esprits agitent sans raison,
Deçà, delà, par tout où le hasard les pousse,
Notre corps qui frémit à leur moindre secousse.
Le malade ressemble alors à ces vaisseaux
Que des vents opposés et de contraires eaux
Ont pour but du débris que leurs fureurs méditant;
Les ministres d'Éole et le flot les agitent;
Maint coup, maint tourbillon les pousse à tous moments,
Frêle et triste jouet de la vague et des vents.
En tel et pire état le frisson vient réduire
Ceux qu'un chaud véhément menace de détruire.
Il n'est muscle ni membre en l'assemblage entier
Qui ne semble être près du naufrage dernier.
De divers ennemis à l'envi nous traversent,
Malheureuse carrière où ces démons s'exercent.

Si le mal continue, et que d'aucun repos
La fièvre n'ait borné ses funestes complots,
Dans les fébricitants il n'est rien qui ne pèche :
Le palais se noircit, et la langue se sèche;
On respire avec peine, et d'un fréquent effort:
Tout s'altère; et bientôt la raison prend l'essor.
Le médecin confus redouble les alarmes.
Une famille toute en larmes
Consulte ses regards : il a beau déguiser,
Aucun des assistants ne s'y laisse abuser.
Le malade lui-même a l'œil sur leur visage.

Tout ce qui l'environne est d'un triste présage ;
Sa moitié, des enfants, l'un l'appui de ses jours,
Un autre entre les bras de ses chastes amours,
Une fille pleurante, et déjà destinée
Aux prochaines douceurs d'un heureux hyménée.
Alors, alors, il faut oublier ces plaisirs.
L'ame en soi se ramène, encor que nos désirs
Renoncent à regret à des restes de vie.
Douce lumière, hélas ! me seras-tu ravie ?
Ame, où t'envoles-tu sans espoir de retour ?
Le malade arrivé près de son dernier jour
Rappelle ces moments où personne ne songe
Aux remords trop tardifs où cet instant nous plonge.
Sur ce qu'il a commis il tâche à repasser :
En vain ; car le transport à ce foible penser
Fait bientôt succéder les folles rêveries,
Le délire, et souvent le poison des furies.
On tente l'émétique alors infructueux ;
Puis l'art nous abandonne au remède des vœux.
Pandore, que ta boîte en maux étoit féconde !
Que tu sus tempérer les douceurs de ce monde !
A peine en sommes-nous devenus habitants,
Qu'entourés d'ennemis dès les premiers instants,
Il nous faut par des pleurs ouvrir notre carrière.
On n'a pas le loisir de goûter la lumière.
Misérables humains, combien possédez-vous
Un présent si cher et si doux ?
Retranchez-en le temps dont Morphée est le maître,
Retranchez ces jours superflus
Où notre ame ignorant son être
Ne se sent pas encore, ou bien ne se sent plus :
Otez le temps des soins, celui des maladies,

Intermède fatal qui partage nos vies.
La fièvre quelquefois fait que dans nos maisons
Nous passons sans soleil trois retours de saisons.
Ce mal a le pouvoir d'étendre
Autant et plus encor son long et triste cours;
Un de ces trois cercles de jours
Se passe à le souffrir, deux autres à l'attendre.
Mais c'est trop s'arrêter à des sujets de pleurs:
Allons quelques moments dormir sur le Parnasse;
Nous en célèbrerons avecque plus de grace
Le présent qu'Apollon oppose à ces malheurs.

FIN DU PREMIER CHANT.

Digitized by Google

CHANT SECOND.

Enfin, grace au démon qui conduit mes ouvrages,
Je vais offrir aux yeux de moins tristes images;
Par lui j'ai peint le mal, et j'ai lieu d'espérer
Qu'en parlant du remède il viendra m'inspirer.
On ne craint plus cette hydre aux têtes renaissantes,
La fièvre exerce en vain ses fureurs impuissantes:
D'autres temps sont venus, Louis règne; et les dieux
Réservoient à son siècle un bien si précieux;
A son siècle ils gardoient l'heureuse découverte
D'un bois qui tous les jours cause au Styx quelque perte.
Nous n'avons pas toujours triomphé de nos maux:
Le ciel nous a souvent envoyé des travaux.
D'autres temps sont venus: Louis règne; et la Parque
Sera lente à trancher nos jours sous ce monarque.
Son mérite a gagné les arbitres du sort;
Les destins avec lui semblent être d'accord.
Durez, bienheureux temps; et que sous ses auspices
Nous portions chez les morts plus tard nos sacrifices.
J'en conjure le dieu qui m'inspire ces vers;
Je t'en conjure aussi, père de l'univers.
Et vous, divinités aux hommes bienfaisantes,
Qui tempérez les airs, qui régnez sur les plantes,
Concourez pour lui plaire, empêchez les humains
D'avancer leur tribut au roi des peuples vains.
J'enseigne là-dessus une nouvelle route:
C'est le bien des mortels; que tout mortel m'écoute.

J'ai fait voir ce que croit l'école et ses suppôts:
On a laissé long-temps leur erreur en-repos.

Digitized by Google

Le quina l'a détruite, on suit des lois nouvelles.
Arrière les humeurs ; qu'elles pèchent ou non,
La fièvre est un levain qui subsiste sans elles :
Ce mal si craint n'a pour raison
Qu'un sang qui se dilate, et bout dans sa prison.

On s'est formé jadis une semblable idée
Des eaux dont tous les ans Mèmphis est inondée.
Plus d'un naturaliste a cru
Que les esprits nitreux d'un ferment prétendu
Faisoient croître le Nil, quand toute eau se renferme,
Et n'ose outrepasser le terme
Que d'invisibles mains sur ses bords ont écrit.
Celle-ci seule échappe, et dédaigne son lit :
Les nymphes de ce fleuve errent dans les campagnes
Sous les signes brûlants, et pendant plusieurs jours.
D'où vient, dit un auteur, qu'il enfle alors son cours ?
Le climat est sans pluie ; on n'entend aux montagnes
Bruire en ces lieux aucuns torrents :
En ces lieux nuls ruisseaux courants
N'augmentent le tribut dont s'arrosent les plaines.
Si l'on croit cet auteur, certain bouillonnement
Par le nitre causé fait ce débordement.
C'est ainsi que le sang fermente dans nos veines,
Qu'il y bout, qu'il s'y meut, dilaté par le cœur.
Les esprits alors en fureur
Tâchent par tous moyens d'ébranler la machine.
On frissonne, on a chaud. J'ai déduit ces effets
Selon leur ordre et leur progrès.
Dès qu'un certain acide en notre corps domine,
Tout fermente, tout bout, les esprits, les liqueurs ;
Et la fièvre de là tire son origine

Digitized by Google

Sans autre vice des humeurs.
Que faisoient nos aïeux pour rendre plus tranquille
Ce sang ainsi bouillant? ils saignoient, mais en vain;
L'eau qui reste en l'éolipyle
Ne se refroidit pas quand il devient moins plein.
L'airain soufflant fait voir que la liqueur enclose
Augmente de chaleur, déchue en quantité:
Le souffle álors redouble, et cet air irrité
Ne trouve du repos qu'en consumant sa cause.
Du sentiment fiévreux on tranche ainsi le cours;
Il cesse avec le sang, le sang avec nos jours.

Tout mal a son remède au sein de la nature.
Nous n'avons qu'à chercher: de là nous sont venus
L'antimoine avec le mercure,
Trésors autrefois inconnus.
Le quin règne aujourd'hui: nos habiles s'en servent.
Quelques uns encore conservent,
Comme un point de religion,
L'intérêt de l'école et leur opinion.
Ceux-là même y viendront; et désormais ma veine
Ne plaindra plus des maux dont l'art fait son domaine.
Peu de gens, je l'avoue, ont part à ce discours:
Ce peu c'est encor trop. Je reviens à l'usage
D'une écorce fameuse, et qui va tous les jours
Rappeler des mortels jusqu'au sombre rivage.
Un arbre en est couvert, plein d'esprits odorants,
Bas de tige, étendu, protecteur de l'ombrage:
Apollon a doué de cent dons différents
Son bois, son fruit, et son feuillage.
Le premier sert à maint ouvrage;
Il est ondé d'aurore; on en pourroit orner

Digitized by Google

Les maisons où le luxe a droit de dominer.
Le fruit a pour pepins une graine onctueuse,
D'ample volume, et précieuse :
Elle a l'effet du baume, et fournit aux humains,
Sans le secours du temps, sans l'adresse des mains,
Un remède à mainte blessure.
Sa feuille est semblable en figure
Aux trésors toujours verts que mettent sur leur front
Les héros de la Thrace, et ceux du double mont.

Cet arbre ainsi formé se couvre d'une écorce
Qu'au cinnamome on peut comparer en couleur.
Quant à ses qualités principes de sa force,
C'est l'âpre, c'est l'amer, c'est aussi la chaleur.
Celle-ci cuit les sucs de qualité louable,
Dissipe ce qui nuit où n'est point favorable;
Mais la principale vertu
Par qui soit ce ferment dans nos corps combattu,
C'est cet amer, cet âpre, ennemis de l'acide,
Double frein qui, domtant sa fureur homicide,
Apaise les esprits de colère agités.
Non qu'enfin toutes âpretés
Causent le même effet, ni toutes amertumes;
La nature, toujours diverse en ses coutumes,
Ne fait point dans l'absynthe un miracle pareil;
Il n'est dû qu'à ce bois digne fils du Soleil.

De lui dépend tout l'effet du remède;
Seul il commande aux ferments ennemis,
Bien que souvent on lui donne pour aide
La centaurée, en qui le ciel a mis
Quelque âpreté, quelque force astringente,

Digitized by Google

Non d'un tel prix, ni de l'autre approchante,
Mais quelquefois fébrifuge certain.
C'est une fleur digne aussi qu'on la chante;
J'ai dit sa force, et voici son destin.
Fille jadis, maintenant elle est plante.
Aide-moi, Muse, à rappeler
Ces fastes qu'aux humains tu daignas révéler.
On dit, et je le crois, qu'une nymphe savante
L'eut du sage Chiron, et qu'ils lui firent part
Des plus beaux secrets de leur art.
Si quelque fièvre ardente attaquoit ses compagnes,
Si courant parmi les campagnes
Un levain trop bouillant en vouloit à leurs jours,
La belle à ses secrets avoit alors recours.
Il ne s'en trouva point qui pût guérir son ame
Du ferment obstiné de l'amoureuse flamme.
Elle aimoit un berger qui causa son trépas.
Il la vit expirer, et ne la plaignit pas.
Les dieux pour le punir en marbre le changèrent.
L'ingrat devint statue; elle fleur, et son sort
Fut d'être bienfaisante encore après sa mort;
Son talent et son nom toujours lui demeurèrent.
Heureuse si quelque herbe eût su calmer ses feux!
Car de forcer un cœur il est bien moins possible:
Hélas! aucun secret ne peut rendre sensible,
Nul simple n'adoucit un objet rigoureux;
Il n'est bois, ni fleur, ni racine,
Qui dans les tourments amoureux
Puisse servir de médecine.

La base du remède étant ce divin bois,
Outre la centaurée on y joint le genièvre;

Foible secours, et secours toutefois.
De prescrire à chacun le mélange et le poids,
Un plus savant l'a fait : examinez la fièvre,
Regardez le tempérament;
Doublez, s'il est besoin, l'usage de l'écorce;
Selon que le malade a plus ou moins de force,
Il demande un quina plus ou moins véhément.
Laissez un peu de temps agir la maladie:
Cela fait, tranchez court; quelquefois un moment
Est maître de toute une vie.
Ce détail est écrit; il en court un traité.
Je loûrois l'auteur et l'ouvrage :
L'amitié le défend, et retient mon suffrage;
C'est assez à l'auteur de l'avoir mérité.
Je lui dois seulement rendre cette justice,
Qu'en nous découvrant l'art il laisse l'artifice,
Le mystère, et tous ces chemins
Que suivent aujourd'hui la plupart des humains.
Nulle liqueur au quina n'est contraire :
L'onde insipide, et la cervoise amère,
Tout s'en imbibe; il nous permet d'user
D'une boisson en tisane apprêtée :
Diverses gens l'ayant su déguiser,
Leur intérêt en a fait un Protée.
Même on pourroit ne le pas infuser,
L'extrait suffit : préférez l'autre voie,
C'est la plus sûre; et Bacchus vous envoie
De pleins vaisseaux d'un jus délicieux,
Autre antidote, autre bienfait des cieux.
Le moût surtout, lorsque le bon Silène
Bouillant encor le puise à tasse pleine,
Sait au remède ajouter quelque prix;

Soit qu'étant plein de chaleur et d'esprits
Il le sublime, et donne à sa nature
D'autres degrés qu'une simple teinture ;
Soit que le vin par ce chaud véhément
S'empreigne alors beaucoup plus aisément,
Ou que bouillant il rejette avec force
Tout l'inutile et l'impur de l'écorce :
Ce jus enfin pour plus d'une raison
Partagera les honneurs d'Apollon.
Nés l'un pour l'autre ils joindront leur puissance :
Entre Bacchus et le sacré vallon
Toujours on vit une étroite alliance.
Mais comme il faut au quina quelque choix,
Le vin en veut aussi-bien que ce bois :
Le plus léger convient mieux au remède ;
Il porte au sang un baume précieux,
C'est le nectar que verse Ganymède
Dans les festins du monarque des dieux.
Ne nous engageons point dans un détail immense ;
Les longs travaux pour moi ne sont plus de saison ;
Il me suffit ici de joindre à la raison
Les succès de l'expérience.
Je ne m'arrête point à chercher dans ces vers
Qui des deux amena les arts dans l'univers ;
Nos besoins proprement en font leur apanage :
Les arts sont les enfants de la nécessité ;
Elle aiguise le soin, qui, par elle excité,
Met aussitôt tout en usage.
Et qui sait si dans maint ouvrage
L'instinct des animaux, précepteurs des humains,
N'a point d'abord guidé notre esprit et nos mains ?
Rendons grace au hasard. Cent machines sur l'onde

Promenoient l'avarice en tous les coins du monde:
L'or entouré d'écueils avoit des poursuivants;
Nos mains l'alloient chercher au sein de sa patrie:
Le quina vint s'offrir à nous en même temps,
Plus digne mille fois de notre idolâtrie.
Cependant près d'un siècle on l'a vu sans honneurs.
Depuis quelques étés qu'on brigue ses faveurs,
Quel bruit n'a-t-il point fait! de quoi fument nos temples
Que de l'encens promis au succès de ses dons?
Sans me charger ici d'une foule d'exemples,
Je me veux seulement attacher aux grands noms.
Combien a-t-il sauvé de précieuses têtes!
Nous lui devons Condé, prince dont les travaux,
L'esprit, le profond sens, la valeur, les conquêtes,
Serviroient de matière à former cent héros.
Le quin fera long-temps durer ses destinées.
Son fils, digne héritier d'un nom si glorieux,
Eût aussi sans ce bois langui maintes journées.
J'ai pour garants deux demi-dieux:
Arbitres de nos jours, prolongez les années
De ce couple vaillant et né pour les hasards,
De ces chers nourrissons de Minerve et de Mars.
Puisse mon ouvrage leur plaire!
Je toucherai du front les bords du firmament.
Et toi que le quina guérit si promptement,
Colbert, je ne dois point te taire;
Je laisse tes travaux, ta prudence, et le choix
D'un prince que le ciel prendra pour exemplaire
Quand il voudra former de grands et sages rois.
D'autres que moi diront ton zèle et ta conduite,
Monument éternel aux ministres suivants;
Ce sujet est trop vaste, et ma muse est réduite

A dire les faveurs que tu fais aux savants.
Un jour j'entreprendrai cette digne matière;
Car pour fournir encore une telle carrière
Il faut reprendre haleine : aussi-bien aujourd'hui
Dans nos chants les plus courts on trouve un long ennui;
J'ajouterai sans plus que le quina dispense
De ce régime exact dont on suivoit la loi :
Sa chaleur contre nous agit faute d'emploi.
Non qu'il faille trop loin porter cette indulgence.
Si le quina servoit à nourrir nos défauts,
Je tiendrois un tel bien pour le plus grand des maux.
Les muses m'ont appris que l'enfance du monde,
Simple, sans passion, en désirs infeconde,
Vivant de peu, sans luxe, évitoit les douleurs :
Nous n'avions pas en nous la source des malheurs
Qui nous font aujourd'hui la guerre :
Le ciel n'exigeoit lors nuls tributs de la terre :
L'homme ignoroit les dieux, qu'il n'apprend qu'au besoin;
De nous les enseigner Pandore prit le soin;
Sa boîte se trouva de poisons trop remplie.
Pour dispenser les biens et les maux de la vie,
En deux tonneaux à part l'un et l'autre fut mis.
Ceux de nous que Jupin regarde comme amis
Puisent à leur naissance en ces tonnes fatales
Un mélange des deux, par portions égales :
Le reste des humains abonde dans les maux.
Au seuil de son palais Jupin mit ces tonneaux.
Ce ne fut ici-bas que plainte et que murmure;
On accusa des maux l'excessive mesure.
Fatigué de nos cris le monarque des dieux
Vint lui-même éclaircir la chose en ces bas lieux.
La Renommée en fit aussitôt le message.

Digitized by Google

Pour lui représenter nos maux et nos langueurs,
On députa deux harangueurs,
De tout le genre humain le couple le moins sage.
Avec un discours ampoulé
Exagérant nos maladies,
Jupiter en fut ébranlé :
Ils firent un portrait si hideux de nos vies,
Qu'il inclina d'abord à réformer le tout.
Momus alors présent reprit de bout en bout
De nos deux envoyés les harangues frivoles :
N'écoutez point, dit-il, ces diseurs de paroles :
Qu'ils imputent leurs maux à leur dérèglement,
Et non point aux auteurs de leur tempérament ;
Cette race pourroit avec quelque sagesse
Se faire de nos biens à soi-même largesse.
Jupiter crut Momus ; il fronça les sourcis :
Tout l'Olympe en trembla sur ses pôles assis.
Il dit aux orateurs : Va, malheureuse engeance,
C'est toi seule qui rends ce partage inégal ;
En abusant du bien tu fais qu'il devient mal ;
Et ce mal est accru par ton impatience.
Jupiter eut raison, nous nous plaignons à tort :
La faute vient de nous aussi-bien que du sort.
Les dieux nous ont jadis deux vertus députées,
La constance aux douleurs, et la sobriété :
C'étoit rectifier cette inégalité.
Comment les avons-nous traitées ?
Loin de loger en nos maisons
Ces deux filles du ciel, ces sages conseillères,
Nous fuyons leur commerce, elles n'habitent guères
Qu'en des lieux que nous méprisons.
L'homme se porte en tout avecque violence,

Digitized by Google

A l'exemple des animaux,
Aveugle jusqu'au point de mettre entre les maux
Les conseils de la tempérance.

Corrigez-vous, humains; que le fruit de mes vers
Soit l'usage réglé des dons de la nature.
Que si l'excès vous jette en ces ferments divers,
Ne vous figurez pas que quelque humeur impure
Se doive avec le sang épuiser dans nos corps.
Le quina s'offre à vous, usez de ses trésors.
Éternisez mon nom : qu'un jour on puisse dire :
Le chantre de ce bois sut choisir ses sujets;
Phébus, ami des grands projets,
Lui prêta son savoir aussi-bien que sa lyre.
J'accepte cet augure à mes vers glorieux :
Tout concourt à flatter là-dessus mon génie;
Je les ai mis au jour sous Louis, et les dieux
N'oseroient s'opposer au vouloir d'Uranie.

FIN DU QUINQUINA.

DISCOURS

PRONONCÉ

A L'ACADÉMIE FRANÇOISE, le 2 mai 1684,

Par monsieur DE LA FONTAINE, lorsqu'il fut reçu à la place de M. COLBERT, ministre et secrétaire d'état.

MESSIEURS,

Je vous supplie d'ajouter encore une grace à celle que vous m'avez faite : c'est de ne point attendre de moi un remercîment proportionné à la grandeur de votre bienfait. Ce n'est pas que je n'en aie une extrême reconnoissance ; mais il y a de certaines choses que l'on sent mieux qu'on ne les exprime : et bien que chacun soit éloquent dans sa passion, il est de la mienne comme de ces vases qui, étant trop pleins, ne permettent pas à la liqueur de sortir. Vous voyez, messieurs, par

Digitized by Google

mon ingénuité, et par le peu d'art dont j'accompagne ce que je dis, que c'est le cœur qui vous remercie, et non pas l'esprit.

En effet, ma joie ne seroit pas raisonnable si elle pouvoit être plus modérée. Vous me recevez en un corps où non seulement on apprend à arranger les paroles ; on y apprend aussi les paroles mêmes, leur vrai usage, toute leur beauté et leur force. Vous déclarez le caractère de chacune, étant, pour ainsi dire, nommés afin de régler les limites de la poésie et de la prose, aussi-bien que celles de la conversation et des livres. Vous savez, messieurs, également bien la langue des dieux et celle des hommes. J'élèverois au-dessus de toutes choses ces deux talents, sans un troisième qui les surpasse ; c'est le langage de la piété, qui, tout excellent qu'il est, ne laisse pas de vous être familier. Les deux autres langues ne devroient être que les servantes de celle-ci. Je devrois l'avoir apprise en vos compositions, où elle éclate avec tant de majesté et de graces. Vous me l'enseignerez beaucoup mieux lorsque vous joindrez la conversation aux préceptes.

Après tous ces avantages il ne se faut pas étonner si vous exercez une autorité souveraine dans la république des lettres. Quelques applaudissements que les plus heureuses productions de

l'esprit aient remportés, on ne s'assure point de leur prix, si votre approbation ne confirme celle du public. Vos jugements ne ressemblent pas à ceux du sénat de la vieille Rome; on en appeloit au peuple : en France le peuple ne juge point après vous; il se soumet sans réplique à vos sentiments. Cette jurisdiction si respectée, c'est votre mérite qui l'a établie; ce sont les ouvrages que vous donnez au public, et qui sont autant de parfaits modèles pour tous les genres d'écrire, pour tous les styles.

On ne sauroit mieux représenter le génie de la nation, que par ce dieu qui savoit paroître sous mille formes : l'esprit des François est un véritable Protée; vous lui enseignez à pratiquer ces enchantements, soit qu'il se présente sous la figure d'un poëte ou sous celle d'un orateur, soit qu'il ait pour but ou de plaire ou de profiter, d'émouvoir les cœurs et sur le théâtre et dans la tribune : enfin, quoi qu'il fasse, il ne peut mieux faire que de s'instruire dans votre école. Je ne sais qu'un point qu'il n'ait pu encore atteindre parfaitement : ce sont les louanges d'un prince qui joint aux titres de victorieux et d'auguste celui de protecteur des sciences et des belles lettres. Ce sujet, messieurs, est au-dessus des paroles; il faut que vous-mêmes vous l'avouïez. Vous avez beau enrichir la langue

de nouveaux trésors, je n'en trouve point qui soient du prix des actions de notre monarque. Quelle gloire me sera-ce donc de partager avec vous la protection particulière d'un roi que non seulement les académies, mais les républiques, les royaumes mêmes, demandent pour protecteur et pour maître!

Quand l'académie françoise commença de naître, il ne sembloit pas que l'on pût ajouter du lustre à celui que le cardinal de Richelieu lui donna. C'étoit un ministre redoutable aux rois : il avoit doublement triomphé de l'hérésie, et par la persuasion et par la force; il avoit détruit ses principaux fondements, et se proposoit de renverser ceux de cette grandeur qui ne se promettoit pas moins que l'empire de tout le monde, je veux dire, de la monarchie d'Espagne. Quand il n'auroit remporté de son ministère que la gloire d'un tel projet, ce seroit encore beaucoup : il alla plus loin; il sut ménager des associations et des ligues contre le colosse qu'il vouloit que l'on abattît. Il lui donna des atteintes qui l'ébranlèrent : mais ce dessein dans la suite n'en fut que plus malaisé à exécuter; car la jalousie et la crainte firent tourner contre nous ces mêmes armes; et ce que nous avions entrepris avec l'aide des autres princes, il a fallu que Louis-le-Grand l'ait achevé malgré eux.

Digitized by Google

Après la mort de votre premier protecteur, vous lui fites succéder un chancelier consommé dans les affaires, aussi-bien que dans les lois ; amateur des lettres, grand personnage, et de qui l'esprit a conservé sa vigueur jusqu'aux derniers moments, quelques attaques que la fortune, qui en veut toujours aux grands hommes, lui eût données.

Enfin notre prince a mis cette compagnie en un si haut point, que les personnes les plus élevées tiennent à honneur d'être de ce corps. Moi qui vous en fais le remercîment, je n'y puis paroître sans vous faire regretter celui à qui je succède dans cette place, homme dont le nom ne mourra jamais, infatigable ministre qui a mérité si long-temps les bonnes graces de son maître : combien dignement s'est-il acquitté de tous les emplois qui lui ont été confiés ! combien de fidélité, de lumières, d'exactitude, de vigilance ! Il aimoit les lettres et les savants, et les a favorisés autant qu'il a pu.

J'en dirois beaucoup davantage s'il ne me falloit passer au monarque qui nous honore aujourd'hui de sa protection particulière : tout le monde sait de quel poids elle est : n'a-t-elle pas fait restituer des états dans le fond du Nord dès la moindre instance que notre prince en a faite ? Le nom de Louis ne tient-il pas lieu à nos alliés de légions et de flottes ?

Digitized by Google

Quelques uns se sont étonnés qu'il ait bien voulu recevoir de vous le même titre que des souverains tiendroient à honneur qu'il eût reçu d'eux ; mais pour moi je m'étonnerois s'il l'eût refusé : y a-t-il rien de trop élevé pour les lettres ? Alexandre ne considéroit-il pas son précepteur comme une des principales personnes de son état ? Ne s'est-il pas mis en quelque façon à côté de Diogène ? N'avoit-il pas toujours un Homère dans sa cassette ? Je sais bien que c'est quelque chose de plus considérable d'être l'arbitre de l'Europe que celui d'une partie de la Grèce ; mais ni l'Europe ni tout le monde ne reconnoît rien que l'on doive mettre au-dessus des lettres.

Je n'entreprends ni ce parallèle, ni tout l'éloge de Louis-le-Grand ; il me faudroit beaucoup plus de temps que vous n'avez coutume d'en accorder, et beaucoup plus de capacité que je n'en ai. Comment représenterois-je en détail un nombre infini de vertus morales et politiques, le bon ordre en tout, la sagesse, la fermeté, le zèle de la religion et de la justice, le secret et la prévoyance, l'art de vaincre, celui de savoir user de la victoire, et la modération qui suit ces deux choses si rarement, enfin ce qui fait un parfait monarque ? tout cela accompagné de majesté, et des graces de la personne ; car ce point y entre comme les autres :

c'est celui qui a le plus contribué à donner au monde ses premiers maîtres. Notre prince ne fait rien qui ne soit orné de graces, soit qu'il donne, soit qu'il refuse; car, outre qu'il ne refuse que quand il le doit, c'est d'une manière qui adoucit le chagrin de n'avoir pas obtenu ce qu'on lui demande. S'il m'est permis de descendre jusqu'à moi, contre les préceptes de la rhétorique qui veulent que l'oraison aille toujours en croissant, un simple clin-d'œil m'a renvoyé, je ne dirai pas satisfait, mais plus que comblé.

C'est à vous, messieurs, que je dois laisser faire un si digne éloge. On diroit que la providence a réservé pour le règne de Louis-le-Grand des hommes capables de célébrer les actions de ce prince: car, bien que tant de victoires l'assurent de l'immortalité, ne craignons point de le dire, les muses ne sont point inutiles à la réputation des héros. Quelle obligation Trajan n'a-t-il pas à Pline le jeune? Les oraisons pour Ligarius et pour Marcellus ne font-elles pas encore à présent honneur à la clémence de Jules-César? pour ne rien dire d'Achille et d'Énée, qu'on n'a allégués que trop de fois comme redevables à Virgile et à Homère de tout ce bruit qu'ils font dans le monde depuis tant d'années.

Quand Louis-le-Grand seroit né en un siècle

rude et grossier, il ne laisseroit pas d'être vrai qu'il auroit réduit l'hérésie aux derniers abois; accru l'héritage de ses pères; replanté les bornes de notre ancienne domination; réprimé la manie des duels si funestes à ce royaume, et dont la fureur a souvent rendu la paix presque aussi sanglante que la guerre; protégé ses alliés, et tenu inviolablement sa parole, ce que peu de rois ont accoutumé de faire. Cependant il seroit à craindre que le temps, qui peut tout sur les affaires humaines, ne diminuât au moins l'éclat de tant de merveilles, s'il n'avoit pas la force de les étouffer : vos plumes savantes les garantiront de cette injure; la postérité, instruite par vos écrits, admirera aussi-bien que nous un prince qui ne peut être assez admiré.

Quand je considère toutes ces choses, je suis excité de prendre la lyre pour les chanter; mais la connoissance de ma foiblesse me retient. Il ne seroit pas juste de déshonorer une si belle vie par des chansons grossières comme les miennes : je me contenterai, messieurs, de goûter la douceur des vôtres, s'il m'est impossible de les imiter : la seule chose dont je puis répondre, c'est de ne manquer jamais pour vous ni de respect ni de gratitude.

FIN.

Digitized by Google

TABLE.

	Pag.
Les Amours de Psyché et de Cupidon,	1
Adonis, Poëme,	213
La captivité de Saint-Malc, Poëme,	237
Le Quinquina, Poëme,	261
Discours prononcé à l'Académie françoise,	283

FIN DE LA TABLE.

Digitized by Google

430,937

L 30954 Fee:

Digitized by Google

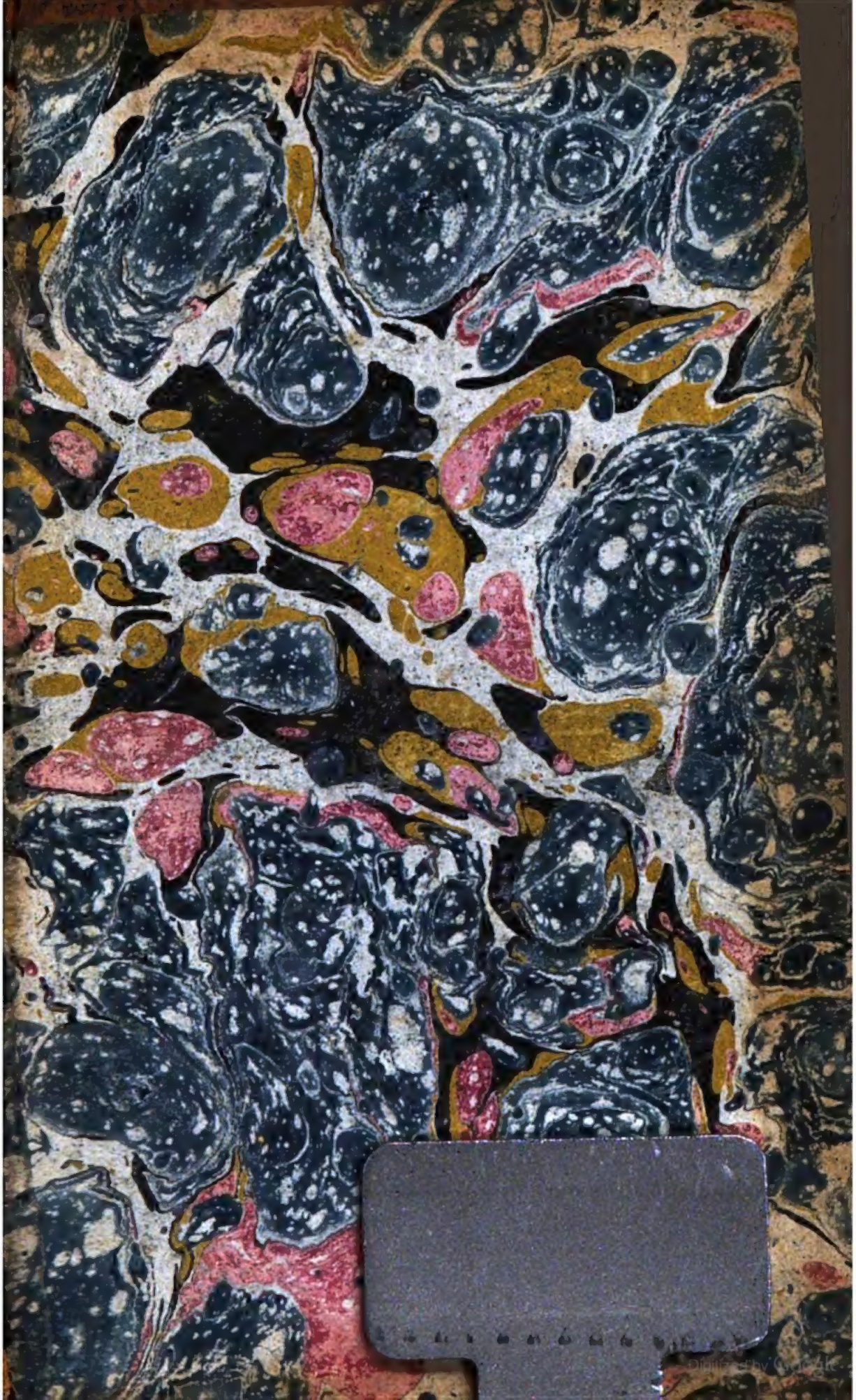

C.C.

BIBLIOTECA

Digitized by